臺灣日日新報 夕刊
十一月十二日
夕刊定價壹部武錢
發行所 臺北市榮町四丁目
東京支局 大阪支局 臺中支局 臺南支局 花蓮港支局

藏相の態度表明から 農相・苦境に陷る
救農追加豫算を繞り 政府・不統一暴露

【東京十二日發】十一日の定例閣議における高橋藏相の態度表明に依り臨時議會より殘された政友會の爆彈動議に對する政府の方針は極めて明瞭となつたが、同日の閣議席上にては何等異論を開陳せざりし床次遞相、山崎農相はその後に至り災害豫算追加の可否を決定するは時期尚早なりとし高橋政友會との妥協工作に至る如きことは元より避けるも、災害地並びに窮乏農村の救濟問題に付いてはその後の調査に基き必要額の追加計上を爲し來る本議會に提出するは政治として當然考慮すべきことであるとし、高橋藏相の強硬意見に對し大所的見解を示してゐるので、この儘局面に於ては衆議院における豫算審議の進行に連れ政友會と床次一派との微妙な關係よりして或は閣內不統一の結果を惹起するのではないかと見られ前途頗ぶる憂慮されるに至つた、即ち十一日の閣議で高橋藏相は閣內一部の空氣を押へて飽くまで強硬にその態度を表明したので、山崎農相等の政友會に對する妥協工作は實現困難となり山崎農相は頗ぶる苦境に陷つた譯で、飽くまで妥協運動を進めんとするからには高橋藏相との正面衝突は免がれず、この間にあつて政友會の山本條太郎氏等と一脈相通ずる岡田首相が如何なる態度に出るかは注目されてゐる（寫眞上より高橋、床次、山崎の三相）

三土忠造氏が 高橋藏相と會見
議會休會明けを目前に控へて 政友と藏相との往來注目さる

【東京十二日發】政友會顧問三土忠造氏は十二日午後五時赤坂の私邸に高橋藏相を訪問し昨年來帝人事件其他のため身邊の多事であつた事につき久濶を敍し、種々懇談を交し、同氏の議會對策、政友會の情勢報告等をなし藏相の意見を徴し約一時間に亙る會談を遂げ六時十五分辭去したが、議會休會明けを控へ最近政友會と高橋藏相との往來は頗る注目されてゐる

人權蹂躪には 藏相も憤慨
場合によれば私が糺彈の先頭に立つ（三土氏語る）

【東京十二日發本社特電】高橋藏相と會見後三土氏は自邸で語る
人權蹂躪問題についての藏相の意向は私としては探りは入れなかつた、人權蹂躪問題は高橋さんも非常に憤慨して居られた、議會では場合に依つては私が糺彈の先頭に立つてもよいと考へてゐる

民政黨の 質疑者
顔觸れ內定

【東京十二日發】民政黨は十二日午後二時から本部に院內外總務の聯合會を開き對議會策に付き協議の結果左の如く決定して六時散會
一、本會議の質疑者 櫻內幸雄、富田幸次郎、川崎卓吉、松田竹千代、青木亮貫、中山福藏
一、武富濟、村松久義の中から適宜選ぶこと
一、十五日午後五時から丸の內會館に院內總務と質問擔當者との聯合會を開き打合をなすこと

佛首相、外相 訪英
海相も同行

【パリ十一日發電通】フランダン佛首相、ラヴアル佛外相の月末訪英計畫はセネバにおける英佛話合により益々確實となつたが右訪問へは新たにピートリ海相も同行することとなる見込である、右は主として
一、日本のワシントン條約廢棄通告に依り發生せる諸問題に關する協議
一、佛、伊海軍縮方式に關する協議
をなすためであり英國海軍側と充分協議し日英米豫備會談の成行に關しても親しく詳細なる說明を受けることを目的としてゐる

英貨邦債は 俄然暴落

【ロンドン十一日發電通】英貨邦債は十一日に至り俄然暴落を告げ國債では五分英貨の四磅安を筆頭に六分利英貨二磅半安、第一回四分利二磅安その他も前日に比し一般に二磅以上見安く市價、社債類では十九回南滿鐵道五分利が昨日の二磅半安に續いて又もや四磅半暴落して七十磅となつたのを初めとし新規に一磅內外安を告げた、暴落の原因は
（イ）高橋藏相が滿洲國關係新事實につき聲明を發したとの報道
（ロ）日本政府が外國における買入につき現在資金以上の買入が制限された旨の報道
而して市場は爲替統制に關する事柄であれば極度に敏感になつてゐるために之も低落に一刺戟を與へたものと解されてゐる

原產地國表記 上海にも實施

【上海十一日發電通】南京市商會の原產國名表記實施令に次で上海市商會でも國產品愛用日貨排斥の實をあげる爲め同様各商店下場に對し原產國表記を實施せしむべく數日中に市商會臨時會議を開き其具體的方法を決定することとなつた然し上海は南京と異なり相當各國商品が支那人商店及び下場に這入つてゐるのでその結果は頗る注目されてゐる

地方長官の勇退 圓滿に解決す
十五日の閣議に上程決定

【東京十二日發】地方長官の大異動に關し勇退對象知事の交涉問題に就き後藤內相、木下宮川、白根兵庫、駿大阪の三知事は十一日中に後藤內相に辭表を提出し十一日新潟、熊谷京都の兩知事は十二日辭表を提出し、各府縣知事は何れも辭表を提出することに決定したので市村官房主事は十二日十五名の辭表提出を取り纏め正式に全く八長官の勇退は正式に決定を見た譯である、依つて後藤內相及內務首腦部の詮衡は最後的段階に入つて全國二十府縣に亙る地方長官の異動を發見以上一應調整むるに至り十五日の閣議にて正式に決定を見ることとなつた、之に次で後藤內相は地方部長級の勇退者の交涉に着手することとなつ

次は部長級に著手

たが內務部長、學務部長を合して勇退者の總數八、九名と見られ田干葉、小早川長野、加賀谷石川在任の各內務部長の外北海道廳內務部長西山茂、岩手縣學務部長本二郎氏等が勇退することとなるべく十六、七日頃決定の害

內外地割當ての 數量が中心問題
農林、拓務兩省で折衝

【東京十二日發】米穀對策調查會の答申原案は既報の如く十一日の小委員會で出來上つたが問題の中心は內外地米の統制で米穀の自治的管理案に握られてゐる、即ちこの案で米穀の過剩數量を生じた場合は一定數量を內地及び朝鮮、臺灣で統制することとしその一定數量の內地外地への割當は主として內地、朝鮮及び臺灣の米穀生產額出數量の增加趨勢を標準として定めることを規定した、然してこの統制數量の內外地割當が今回の米穀對策案決定に重要な點とされてゐた所であり昨年中に小委員會案が最後的決定を見なかつたのもこの割當方法の決定がなかつたためである、然し本問題に就き農林、拓務兩省で直ちに折衝を開始すること

獨逸がザール領域 回復後の處分案發表
聯盟の決定に對し先手を打つ

【伯林十一日發聯合】ザール領域の歸屬は人民投票の結果に依し聯盟理事會の決定を俟つて最終的に決定する段取りであるが人民投票の結果に必要を痛感してゐるドイツ政府は特に聲明書を發表し理事會の決定に先手を打つてザール領域回復後の處分案を發表した、右聲明書の要旨は次の通りである
今回人民投票の結果ザール領域が獨逸國に合體される場合には同領域は全く一體として民政しパラチナ州に合併ジヨゼフ・ビユツケルの統治下に置く事とした

安達氏を悼む

【ゼネバ十一日發電通】十一日の聯盟理事會席上議長アラス博士は故安達峰一郎博士に對し深甚の哀悼の意を表し左の如く述べた
故安達博士は寡黙、沈默の法律家として其の手腕は新界の最高權威に依つて承認されてゐた所である

玉里事件問題化
鈴木理蕃課長上京 議會答辯資料を携行

玉里事件は意外に問題化され、今回の議會に於ても問題になるらしい形勢にあるので、鈴木理蕃課長は答辯資料を携へて十四日上京の長官に隨行することになつた

橫の連絡を密に— 官場人の自彊運動
府內事務官、懇話會の名で 「發會式を擧ぐ」

この六、七年以來臺灣の官界は政黨的感情の相剋や末梢神經の交錯に侵蝕されて、とかく官場人の意氣は上らず陰鬱な空氣が充滿し官場人自身何れも惱み拔いたが、昨年の春頃から總督府內一部事務官により不快なるこの空氣を一掃す可く寄々協議中であつたが相當根深く惡氣流が低迷してゐたために容易に纏まらずその儘となつてゐたがこの程再燃し總督府事務官の橫の連絡を密にすることにより府政の完璧を期し同時に人事についても事情の許す限り地元を登用する風潮を招致すると云ふスローガンを掲げて十二日午後一時より府內事務官全員二階食堂に於て懇話會なる名稱の下に發會式を擧げた同日は中川總督、平塚長官も姿を現して隔意なき談笑の裡に種々意見の交換をなしたが、今後この懇話會が如何なる發展經路を辿るかは大いに注目されてゐるところである

衆議院の通過も 最早確定的
劃期的な今回の對策

【東京十二日發】米穀對策案は十一月米穀對策調查會特別委員會に於て決定したが今回の統制案は歷代政府が計畫しつつも複雜な事情から實現し得なかつたものを一擧に成し遂げたもので政府の米穀統制は劃期的なものである、從つてこの對策案は愈々休會明けの第六十七通常議會に提出される筈で右委員會には政友會から砂田重政、東武、民政黨から高田耘平氏等が參加原案を可決してゐる點からするも本米穀對策が昨年來の重大懸案であり政、民聯携唯一の政策現であるところから見て衆議院を全會一致を以て通過する事は最早確定的である

その日その日

○
米穀續落【ニユーヨーク十一日發電通】十一日の米國銀價は二十八弗六十仙で前日に比し四仙方續落した
○
我が主張とは未だ多大の開きはあるが、米國の軍縮態度も漸く緩和の色を見せるらし、豫備會談當初のままでは自ら無條約状態を招く樣なものだからネ
○
だが、優越感に絕大の執着を持つ國柄だ、氣をよくするにはまだ早い
○
爆彈を投下されたり、大變なところに愛國の涙をそそぐ說迫とといふ軟派の排日戰術にかかつては泣かされるだらう
○
知事達の勇退問題、案外アツサリ片付く、喰ひ付き主義の態度を晒すわけにも行くまいテ
○
新しい南方經濟調查會の設立はある存在の健在を疑はしめるものではあるまいが、いづれにしても南方發展の障碍が整ふものであれば結構
○
日蘭會商七ヶ月にして帝國代表を臺灣に迎ふ、その成果は問はず其の勞を慥ふ
○
高橋さんのお陰で政府の對議會陣は俄に重みを加へたのは事實だが、又內閣不統一を想はせる事もある
○
地方官の異動も筋書き通り進行し、對議會策も成れば第六十七議會の天候は野黨の出様次第
○
豐かなる天惠をおろそかにしては相濟まない次第、天然ガス利用の劃期的研究、油田の大々的調査も漸く其の緒につく

人事

▲福山竹男氏（總督府東京出張所主任）來薨中の所十四日瑞穗丸で內地へ
▲津田毅一氏 渡支中のところ鳳山丸にて歸臺十二日高南した
▲諸熊榮六氏（太田興業）十九日基隆著の高千穗丸にて來臺
▲平塚常次郎氏（日魯漁業副社長）十二日東都より歸北（日の丸館）十四日離臺の豫定
▲山地重氏（內務局技師）十二日出府（日の丸館）
▲清水懷草縣長 十四日基隆發瑞穗丸にて內地へ
▲松木貴龍社長 十八日基隆發蓬萊丸にて上京の豫定
▲岡田幸三郎氏（臺銀取締役）十二日夜行にて新營本社へ
▲黑田秀穗氏（臺拓取締役）十二日夜行にて新營へ歸る
▲越河寅一氏 十一日來北
▲藤田輝三氏（商銀取締役臺南支店長）十二日來北（台幸）

無絃琴

十一日の夜臺北鐵道ホテルで開かれた寺內軍司令官主催の晚餐會席上で主人の寺內中將は言葉少く簡單に挨拶を試みたが、其の言葉は當夜の主賓たる中川總督などの壽を祝ひて正に痛快に酒を乾し、當夜の來賓たちを期せずして微笑させ拍手させ一寸言もない言葉を擧した▲寺內軍司令官の挨拶に曰く「今夜お集りになつてお出でを願つたお客樣の

中には、中川總督閣下を初め平塚長官、竹內高等法院長など何れも名前を廻へられ、而もお揃ひで來年であらるるので吾等軍部の荒い挨拶を以てしても到底は吐ひきませんが何卒お手柔かに……」▲こんな挨拶が出ようなどとは夢にも考へ及ばなかつた主賓達、寺內中將の奇智と奇襲とにヤンヤの拍手▲この奇襲には流石の中川總督も一本參らされたが、ずつと挨拶に立つて總督は「寺內閣下は御丁寧にも恐れ入る次第」と續けたが、今後も度々お招き下さい」と結んだが、何しろ憲兵式後恒例によつて眼から涙が出るほど笑ひ、寺內中將に依て一大明朗曲を奏し新記錄を作つたとて專らの評判

青年團長を集めて 打合はせ會

【基隆電話】基隆市では十一日午後三時半から市內青年團長全部を市役所二階會議室に召集、青年團長打合會を開催した、議題は
一、團員登山の件、運動兼親睦目的をかねて全團員合同適當の日を選んでいづれかの山に登らんとするもの
二、音樂會開催の件、二月九日臺北に於て開催される州下青年團音樂會に出演すべきものを選定する目的を含んで近く市內青年團音樂會を開催の事等であつた

七外地六、五又は六、三あたりで決定されるものと見られるに至つた

探檢ポンちゃん（52）
井元水明

人生明朗曲（92）
鶴丸霊光作 川原久仁於畫

【禁上演 上映】

忘年宴會（一）

黑田主任待望の忘年宴會の日がやつて來た。會場は新富といふ料理屋である。七時開會といふのに、六時頃に押し寄せて來た氣の早い社員も居た。六時半には課長から下社員迄完全に來つくしてゐた。

宴會は他の會合等と違つて、とても迅速に、正確に一名の落伍者もなく、定刻前に集合するのである。會社によく遲刻する者も、此の時だけは時計のやうにきつちりと來る。課長の年中行事である月並な挨拶が終ると、會場は浮き浮きした空氣で充滿する。

すると十人位の藝者と舞妓が、廊坦から降りて來た人形のやうな艶麗な化粧を凝らしてやつて來た。そして會場を眩々燦々とした燈光にあまえるやうな聲と、媚びるやうな笑ひが展開された。古賀君は宇野君、小原君と三人で隅の方へ陣取つた。すると其の方へすひつくやうにぴつたりと身に合つた友禪を着て、透き徹る澄んだ瞳、ふつくらした、蠱惑的なしなやかな腰部をした藝者がやつて來て坐つた。

「あんたはん等孤立だすな。」
とその藝者は三人に口紅の光る唇を綻ばしながら云つた。
「ええ孤立だす。一つつけてんなァ。」
と小原君は少しづつ淡い酒を啜りながらからかつた。
「まア厭やわ。人の眞似なんかしてさつ。怪態な人やなア。」
と藝者は古賀君を見るやうに睫毛の長い眼をすねて、じつと坐つてゐる古賀君を見た。
「おい……古賀君、彼女が君にウインクしてるぞ。」
と宇野君が言つた。
「ウインクで何だすか？」
と藝者には解らないのである
「またたきをすることだよ。」
と宇野君が説明した。

「今の藝者はどうも勝太郎君とか男の名前ばかりつけたがるもんだな。」
と宇野君はむしやくしや何か食ひながら言つた。
「あの兄さん。おとなしい人やなア。」
と美太郎は古賀君を見て言つた
「あんなおとなしうしとてて嫌やアなあ。一盃やそ。」
と宇野君は盃に酒をついで貰ふと言つた。
「まアえらうおます。」
と美太郎は圓らな眼を藤針の如く細くして言つた。古賀君は少し醉つて來たとみえ、眼のまはりをぼうつと紅くさして、美太郎の丸く肥つた羽二重肌のやうな手を眺めてゐた。するとそこへ黑田主任がふらふらになつてやつて來た。
「あア醉うた。醉ふたわ。實にいい氣持ちや。サーヤーはなーみだか。たーめーいきだか。おーいか。うんと騷げ。騷げ。」
君等は馬鹿におとなしいやないか。うんと騷げよ。騷げ。」
と黑田主任は、明るい聲顔になつてゐる。
「あら、クーはん。何時もお醉ひまへんな。」
と美太郎はクーはん黑田主任を前から好いてゐるらしい。

「ほほほほ。やに、やそこしいえなあ。もうちよつと蹇うおなりんか。」
と彼女は眼尻から頬へかけて若々しい血を波だたせながら言つてゐる。
黑田主任等はもうすつかり醉ひが廻つて來たのか、じやんじやん騷いでゐる。
「君の名前は何といふ名だ？」
と小原君は、彼女の顏をしげしげ見ながら言つた。
「あて、その名はな。美太郎やかな。」
「なーんだ、勝太郎の眞似やがる。」
と小原君は笑つた。
「勝太郎があてその名を眞似したんやがな」

病弱體質に 米の母

完全なる榮養の補給・強靭なる抵抗力の獲得・豫防と治療の二重奏

を推奬す
東京帝大敎授 二木謙三先生
大阪帝大敎授 小竹無二雄先生
他專門大家二十有餘博士

米の母はヴイタミンB・B₂など特に豐富に含有し其他各種のヴイタミン、アミノ酸、活性酵素、ケフブリン、フイチン、鐵、カルシウム等人體の榮養に缺くべからざる必須の要素を主成分とした最も強力な綜合營養劑であつて、一般虛弱・姙產婦・乳兒・肺病・小兒病・腎臟病・消化不良・便秘・下痢・胃腸病・脚氣・神經衰弱・精力減退・老衰・動脈硬化・其他の結核性疾患及其豫防並に治療に効き、胎毒・腦病に於ける各種其他の特性的榮養劑として優秀なる結果を得る事は各科專門大家の臨牀實驗に依り證明されて居ります。
且つ米の母は最も服みよく其の香味は甘く美しく、最も滋養的で、健康的なヴイタミンBの含有量が多く、妊婦、乳兒も喜んで服用する上に效果が早い點も專門大家から推奬されて居る通り、非常に好評を博して居ります。
十錢・卅錢・六十錢・一圓・一圓五十錢・一圓八十錢・二圓・三圓・五圓
代理店 臺北市 [illegible]
製造元 東京市 [illegible]

李王垠殿下には あす東京を御出發
臺灣御視察の途に向はせらる

【東京十二日發】李王垠殿下には臺灣御視察のため十三日午前九時東京驛御發、大阪甲子園ホテルに御一泊、十四日正午神戸出帆の大和丸で御渡臺、十七日午後一時基隆御着、二月一日まで島內各地御巡視の上同日御歸京の途に就かせ給ふ御豫定である

長岡代表がけさ ぱなま丸で高雄着
多數官民の歡迎裡に上陸 神社參拜後に屏東を視察

【高雄電話】日蘭會商帝國全權大使として彼地に半歳に亘る會商を續け歸國の途にある長岡春一氏、隨員事務官小林武治氏、隨員三好俊太郎氏一行三名を乘せた商船ジヤワ航路ぱなま丸は平穩なる航海を續け豫定の如く十二日未明快晴の高雄港外着、午前八時

港內に 入り第一、二號ブイに投錨した、これと同時に西澤知事、廣谷內務、宮尾警務部長、松尾市尹、小野助役、越村督府通譯氏、山下築港所長、平山憲兵、高野明治製糖專務、住吉臣糖主事、大西製糖組合會支部書記長等關係者及び中川商船支店長、中村一造、高橋傳吉、陳啓貞、陳光燦、村上三井、宮本三菱、大槻高銀、竹內淺野セメント各支店長等は同船に大使を訪問しサルンにて中川商船支店長の發聲により一同日本酒の盃を擧げて一行の安着を祝福した、長岡大使はサルンにて記者團のインタービューに應じ報道班のカメラに納まつた後同九時十分ランチにて新濱棧橋より上陸、祖國の

第一歩 を懷かしげに印し直ちに西澤知事同道自動車にて歡迎門をくぐり高雄神社に參拜をなし壽山のドライブを試み同十時五十五分高雄驛發下り列車にて屏東に向ひ、飛行第八聯隊、臺灣製糖、サンテイモン社の視察を了へ午後四時五十分再び高雄に引返して旅館吾妻に入り、同夜は西澤知事を始め主なる官民の歡迎晩餐會に臨み一泊の上十三日午前八時十分發急行にて臺北に向ふ筈(寫眞は長岡氏)

日本がビクビクするから 蘭印側がつけ上る
我眞意を蘭印は漸く諒解 長岡代表の談

蘭印代表を船中に訪へば蘭印で何も話すことはないと呵々大笑しながら 昨年ジャバにおける糖業は砂糖のストツクの爲め甘蔗の代りに米作を獎勵し、砂糖工場は十分の一も運轉せず、火の消えたやうに淋しく工場の機械を口錆として日本に製出してゐるやうな狀態で、本期產糖の如きは一月に入つても甘蔗の植付けが定まらないやうな狀態であるから搾糖は出來ないが昨年と同樣五十萬噸見當と見れば間違ひは無からう、日蘭會商は我々一行が彼の地に着いた時と今回彼の地を出發した際とは

空氣が 大分違つてゐた、蘭印に於て日本の眞意を諒解し手を取つて話合ふやうな氣分が濃厚となり未解決のサラン等の問題を糾りなりにも日本に感謝を表した當初の日本の要求を蘭印に有利に話を纏めようとした空氣が大分緩和されて來た。蘭印の關稅は引上げ前最高一割二分であつたものを二割五分に引上げたが、現在印度の七割より安く蘭印は金の無い所で入件費が高み、昨年一億五千萬グルデンの輸出超過を示しても會員に財政困難で非常な苦境に立つてゐる、會商休會中蘭印が綿布協定を破棄し綿布の外、硝子、コップ、ブリキ製品に對しても新たな輸入制限令を

實施す るだらうと傳へられてゐるが必しも實現するとは信じない日本が餘り過敏にビクビクするから蘭印がつけ上る、商談と關係の深いアルミニユーム原鑛ボーキサイトの運搬と一般海運問題は蘭印にて會商開會前の昨年一月より會商の議題とする意向であつたが日本では最初より問題を引離して別個のものとする意向で越田總領事と蘭印當局とが折衝し千餘曲折を經た結果十一月となつて漸く神戸に移る方式を決定した程で氣の長い所である、西澤知事とは大正十一年スイスローザンヌにて十ケ月許り同居した事があり御知の間柄である云々

記念博協贊會事務所 看板を掲げて事務開始

始政四十周年記念臺灣博覽會協贊會事務所の木の香新しい大看板が臺北州廳玄關脇に掲げられた、會議室を事務所に宛られ愈々協贊會の事務が進められる事となつた

明礬石からの アルミ製出は不利
日本アルミの吉田一郎氏語る

【東京十一日發本社支局特電】最近朝鮮に大量の明礬石を埋藏しこれよりアルミニユーム年七千噸を採出する計畫發表され、斯界の業者を驚かせしめてゐる、右に付き近く設立計畫の日本アルミニユーム會社事務格の吉田一郎氏は大要左の如く語つた 現時日本のアルミニユーム需要年額は一萬數千噸に上つて居り尙益々需要增加の傾向にあるが今回朝鮮から年七千噸を產することになつたことが事實とすれば、日本需要の約六割を滿たし得ることとなり誠に結構なことと思ふ、唯併し從來世界に採用され來つたアルミ製法を考へて見ると、明礬石より精出する方法は莫大なる生產費を要し、所謂計算倒れをしてゐる前例が多く、從つて明礬石よりアルミニユームを採用する方法は近來は外國でも採用してゐない、我々が其原料をボーキサイドに求めたのもそれが爲めである、商會社創立總會は一月頃になるかもしれぬ

謝介石氏の歸臺 五月十日ごろ
近く歸滿の陳和貴氏談

【新竹電話】鑑を賜つて歸臺する謝介石氏の歸省は途に無期延期となり氏の下に於いて財務議委任官たる新竹市北門故陳信齋氏の長男陳和貴氏は二ケ月の賜暇で去る十一月十二日歸新來る十四日の山東丸で基隆出帆歸滿することとなり左の如く語つた 嚴父の死で二ケ月の賜暇を得て歸つて來たが喪中を過し又賜暇の期限も既に過ぎたので一日も早く滿洲に行かねばならない、懷しい故鄉臺灣を去つて行くのは實に殘念であるが來る四月康德皇帝が日本御訪問の爲め謝大臣も隨行するであらうし皇帝の御歸滿後の五月十日頃歸臺省の途につくことと思はれる

長岡代表を招き晩餐會
十三日夜總督官邸で

蘭印視察のため十二月來臺の長岡春一氏は十三日午後三時五十五分來北鐵道ホテルに投宿することになつてゐるが、中川總督は同日午後六時より官邸に同氏一行を招いて晩餐會を催す筈

第三艦隊の旗艦 出雲が廿六日入港
基隆に卅一日まで碇泊

第三艦隊の旗艦出雲は二十六日午前基隆に入港し三十一日午後出港の豫定であるが第三艦隊司令部及び出雲幹部の氏名は左の通りである

司令長官 中將 百武源吾
幕僚參謀長 大佐 近藤英次郎
副官 少佐 三好恒
參謀 中佐 森德治
同 少佐 松原明夫
同 同 安川正治
同 同 小園長
同 機關少佐 山田隆男
同 大尉 中村擧
機關長 機關大佐 加藤一雄
軍醫長 軍醫大佐 田代良顯
主計長 主計大佐 長妻嶌晴
出雲艦長 大佐 大島四郎
同副長 中佐 伊藤德堯

川崎の赤痢が 帝都に侵入
患者既に三十三名

【東京十一日發本社特電】川崎全市を死の恐怖に包んだ赤痢は遂に帝都に侵入し十一月東京市內に發生せる新患者は實に三十三名を算するに至つた

六人共謀で 空巣を狙ふ
三十軒を荒す

福建省閩侯縣生れ市內東門町七二謝阿凱(一六)は附近の不良少年五名と組んで昨年十一月二十一日市內東門町二八立川文齊方留守宅にしのび込んで貴金屬四點約二百圓の空巣を働いた外東門町、大正町、建成町方面の內地人住宅約三十軒で貴金屬等に總額千圓の空巣を働いた事判明、北署岸本、林兩刑事の手で檢擧された

出資させて 酒色に費消
金の臆肯が生んだ犯罪

市內築地町五の七無職黄阿全(二)は市內永樂町三の六五游元財外十餘名の友人に言葉巧に擔保、金のいれ齒等を買集めて賣ればぼろい儲けがあると持ちかけ約百圓を出資させて酒食に費消した事を北署橫溝、陳兩刑事に探知され取調べを受けて居る

藤井少佐の鞄を 盜んだ犯人に判決
周炎根は懲役九年を

去る昭和九年九月十一日午後八時頃市內壽町三の二番地藤井少佐宅に忍び込み憲兵隊防空演習に關する機密書類在中の黑皮折鞄と機密書類在中の風呂敷包を普通の品物と思つて盜んだものの後で驚いて見て右は陸軍の重要秘密である旨を知りびつくりしてそれを燒却し竊盜、贓物故買、寄藏並に費用物毀棄に問はれた周炎根、楊進生、王順祥、張振富の四名にかかる公判は十二日臺北地方法院刑事部單獨部二反田判官係、岩本檢察官立會の下に開かれ夫々次の如く判決を言ひ渡された

▲周炎根(竊盜、費用物毀棄)懲役九年(求刑十年)
▲張振富(贓物故買、費用物毀棄)懲役二年罰金二十圓(求刑同)
▲楊進生(竊盜、贓物故買、寄藏)懲役一年罰金二十圓(求刑同)
▲王順祥(竊盜、贓物寄藏)懲役一年罰金二十圓(求刑同)

金塊密輸出の 有力な共犯者逮捕
主犯の林某は早くも逃走

【基隆電話】既報基隆、宜蘭兩郡下に跨がる金塊大密輸出事件はその後引續き捜査中の所十一月に至り主犯と目されてゐた林某が基隆市內に潜伏してゐる事を探知し逮捕した、取調べによつて最初該が主犯とされてゐた所同人は共犯者の主なる者で主犯者は林某と云ひ既に逃走中なること判明、全島各地に手配捜査を擧げてゐる、この金塊密輸出事件は全島的に關係し主犯の手先となつて贓が金を集めてゐたもので搜査は枝の方から次第に檢擧して順繰に大物を糾明することが出來たものでその他にも共犯關係者多數にあるものの如くである

太田胃散 實質本位 盛んに賣れてる胃病藥 本舗 東京 太田信義藥房

朝七時東京を發 午後四時に臺北で晩食
內臺定期飛行實現の曉は 二千五百キロを八時間半で

【東京十二日發】日本國際航空輸送の飛躍的發展を策す內臺定期航空開設の新線は愈々來る四月から飛行場ラジオビーコン等の設備準備に着手し、今年の秋には一切の設備を完成し試驗飛行を行つた後來春一月を期して愈々正式に定期航空を開始する事となつたが、これが使用機については既に中島飛行機會社が輸入したダグラス機を基本に研究を進め此の速度で飛べば東京臺北間二千五百キロは所要時間八時間三十分で途中大阪、福岡、那覇に着陸、午前七時に東京を出發すれば同日の午後四時には臺北に到着して晩食を頂くと云ふ實に驚異的短距離になる時代が到來する譯である

電工が作業中に感電

【基隆電話】基隆郡瑞芳庄、柑子湊字柑子瀬二一七電力工夫渡邊三郎(二六)は十一月午後四時頃同山上

炭坑事件三件

【基隆電話】炭坑事故三件

◇…基隆郡瑞芳庄金瓜石四八林支夫王西河及び助手呂士枝の兩名は十一日午後一時十分同地本山炭坑中で枠組作業中足場が折れて深さ三十米の竪坑に墜落士は顏面、呂は足その他に何づれも重傷を負うた

◇…同庄深澳四三坑夫黄金崇は十一日夜七時同地第三坑內で作業中落盤の爲め右足に全治三週間餘の重傷を負うた

◇…基隆郡七堵庄內二二三採炭夫黄某は十一日夜八時半同地第二坑內で作業中同じく落盤があり全治二週間餘の重傷を負うた

基隆市よりの獻上品

【基隆電話】近く御來臺の李王垠殿下への基隆よりの獻上品は珊瑚カフス釦一對と決定された

臺北州視學打合會

臺北州視學打合會は十二日午前十時から州會議室にて開催、郡市視學並に州から古賀、岡川、後藤三視學出席、藤田敎育課長議長席に就き既報打合事項を付議した

基隆市で舊年末に 同情週間

【基隆電話】基隆市では十日午後方面委員月例會を開催したが、協議事項としては舊年末に於ける同情週間の件があつた、舊年末同情週間については更に委員を擧げて詳細決定される事になつてゐるが大體舊曆十二月十七日より開始、例年通り同情袋を各戶に配布する事になつてをり、昨年迄は社會事業助成會のみの主催となつてゐたのを今年からは同風會も加はり協力活動すると

亭仔脚使用 本式に禁止
太平町、永樂町を最初に

大稻埕本島人社會一般が大旆儀式の供物の陳列や葬式等の場合に亭仔脚や道路を使用する慣習は交通取締上はた又都市の美觀上から云つても感服しないので、昭和八年六月十六日付で北署より斯の場合の亭仔脚及び道路の使用を禁止する通達を一般に發したが多年の慣習は一朝一夕に改まらず、取締の任に當る北署當局を常に惱まして居たが、先般葬式式場として恰好な稻江信用組合館も竣功したので今後は太平町及び永樂町大通りに於ては固より其他の人車の往來比較的頻繁な表通り卽ち太平町通、永樂町通、日新町通、建成町通、下奎府町等の亭仔脚の使用を嚴禁し其他の通りも成るべく使用を禁止する意向に決定近く北署より其の旨を一般に通達する筈だと

第一高女學寮炊事場の煙突から發火

十二日午前五時半頃臺北第一高女學校の學寮內炊事場の煙突から發火して屋根の一部に引火せんとしてゐるのを學寮生が發見して大騷ぎと成り

臺北州下の街庄 協議會日割

臺北州下七星、宜蘭、淡水、文山、新莊各郡の街庄協議會日割は左の如く決定された

△七星郡 一月二十一日士林、二十二日松山、二十四日內湖、二十五日汐止、二十八日北投
△宜蘭郡 一月十六日礁溪、十七日頭圍、十八日員山、二十二、三日宜蘭、二十四日壯圍
△淡水郡 一月十九日八里、二十日三芝、二十四日石門、二十八日淡水
△文山郡 一月十八日平林、二十一日石碇、二十四日新店、二十八日深坑
△新莊郡 一月十六日林口、二十日五股、二十五日鶯歌、二十八日新莊

大內恒博士 あす對岸へ

新竹實驗支所長たる農試所在支所の某局に出張中であつた大內恒博士は十三日基隆發山丸にて廈門出張汕頭、廣州、香港及び臺灣等

三日目取組

【東京十二日發】大相撲三日目取組左の如し

玉の海—駒の里、九州山—加古川、播甲—吉野岩
大八洲—若瀬川、出羽湊—大邱山、海光山—大浪
綾若—筑波嶺、出羽湊—若岩、大和錦—出羽花
磐石—大潮、高登—肥州山、巴潟—双葉山
能代潟—大邱山、和歌島—鏡岩、清水川—男女ノ川
新海—幡瀬川、武藏山—玉錦、綾川—沖ツ海

松榮會彈初會

松本多喜榮女史主宰の松榮會では千歳町同女史宅にて十三日彈初會を開催する由

釣

◇山手勘 この上天氣續の附近川はよく澄んで濁つた過りハヤ二、三斤は容易く釣れる
◇淡水 波靜か川口附近で昨日もスズキの五斤許りのがよく釣れた、チヌも釣れる、學校下附近も可成り有望
◇澳底 波高く見込みなし
◇大溪 最近波穩かでアヂが釣れる
◇鶯山 波穩、コチ、アヂ、テング、餌は岩虫、ザコ
◇基隆 天氣はよし波は靜か八尺門附近小魚、二錢渡しチヌ二年物釣れる(流しがよい)

あすの天氣

臺北地方(臺北觀測所發表)
一區(北部) 東の疾風曇一時雨
二區(東部) 北東の疾風曇一時雨
三區(南部) 北西の疾風晴

概況(十二月七七粍の高氣壓は北滿洲にあり滯留し南方に其の勢力を張り出して居ます本島は秋東恒春が殆ど臺北は晴其他は晴れています近海は北部海上は北東の和風で最波穩やか南部海上は南東の和風で晴波穩やか高氣壓の南方に張り出すと共に近海は一般に北東の季節風強く波も可なり高い

潮 基隆 滿潮 午前五時四五分 午後五時四〇分 干潮 午前一一時三〇分 午後一一時三〇分
淡水 滿潮 午前五時一五分 午後五時二〇分 干潮 午前一一時一五分 午後一一時二〇分

書籍 臺灣行政法大意 臺北市新富町 杉田書店
臺北市街圖 新高堂書店
台北名物かるた家の帆立貝入りおかんとやケーキ
料理屋 壽し 生そば 鮨金 京町店
內地土產 ポンカン 桐田
ザボン ポンカン 矢野商店
寫眞 オリエンタル
カメラ 新古交換賣買
蓄音器 特價拾圓 レコード
タイヘイレコード
世帶道具 特許經濟カマド
時計眼鏡 メガネ專門は和田
會葬御禮 添溪啓清 祐水祥輝
買賣株式諸債券公社 引取貸付 大株一般取引員 松井輝三商店 大阪市北濱一丁目
皮膚藥 タムシ タイピ
雜件 洋服タンス 特許 弁理士 岸喜鑑 尺八バイオリン マンドリン
貴金屬 ダイヤモンド
藥種商 月やく
メガネ專門 金光堂 メガネは日光堂
臺灣教育會選定 林投節 臺灣教育會制定 台灣青年の歌 台灣少年行進歌 北原白秋作詩 藤井清水作曲 山田耕筰作曲 唄 分山田和香 丸 伊藤久男 松平晃 コロムビア合唱團 堂々たるこのライン・アップを御覽下さい! 壓倒的大好評! コロムビアレコード
專賣特許 止血と造血作用を併有する新製劑 メヅラン 第一製藥株式會社

親鸞聖人 (95)

吉川英治作　山村耕花畫

登岳篇

鳴らぬ鐘(七)

「どこへ――」

不敵な眼をしながら、朱王房は鐘樓の梯へ足を踏んばつて動かなかつた。

「阿闍梨の前へ連れてゆくのだ。來い。」

「いやだ」

「卑怯者め。承知のうへで、撞鐘を撞かぬといつたくせに。――お處刑をうけるのが怖いなら、なぜ撞かなかつたか。」

「ば、ばからしくつて……おれにはこんな鐘はつけないんだ……」

と、朱王房は、唇をかんだ。

「貴様、それを、本氣でいふのか。」

「いふとも。――今朝の一山の鐘の音は、醜悟だ、おべツかだ、佛陀は哭つてゐなさるだらう。」

は、いつぞやの議論を、固持してゐるのか。」

「あたりまへぢやないか。阿闍梨や、座主たちは、聖にこそ、とやかう云ふが、一人として、主張を持ち張るものはない。みんな、慈圓僧正に、まるめられて、ひつ込んでしまつた。」

「座主には座主の、ふかい信念があつてのことだ。」

「見せてもらはうぢやないか、その信念といふやつを。」

「それは、現在では、水かけ論だ。聖教か、果してさういふ天聖の質であつたか否かは、彼の成長を見た上でなければ決定ができない。」

「それみろ。――御佛にもわからぬことを、どうして、僧正にだけわかるか。ごまかしだつ、依怙贔負だつ。」

「大きな聲をするなつ。」

「するツ――おれはするつ――佛法をごまかすものは佛法弟子どもだ

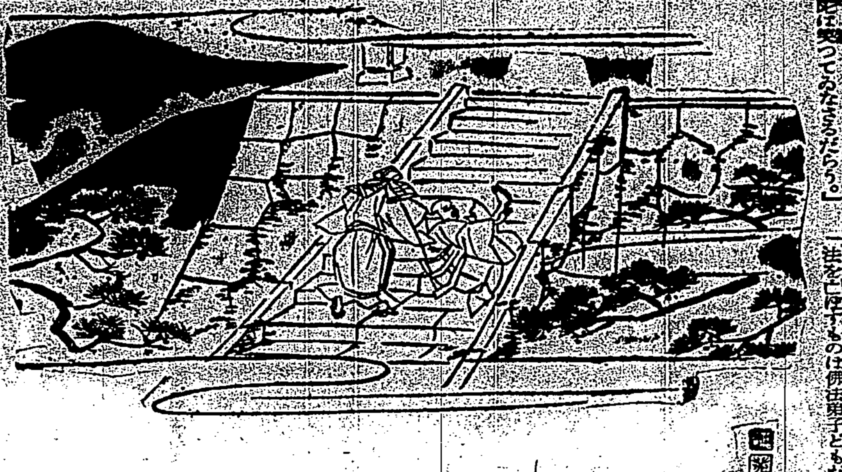

「――」

呆れて、友の顔を、見てゐるのだつた。

朱王房は、昂奮した眼で、

「貴公は、さう思はないか。」

「朱王房、貴様こそ、氣はたしかなのか。」

「たしかだから――おれはこの鐘を撞かんのだ。いいか、考へてもみろ、まだ十歳を出たばかりの範宴を、聖主の依怙偏贔から、輿論と、非難を押し切つて、今朝の大赦を、強行するのぢやないか。――それが佛陀の御心かつ。一山の衆徒かつ。」

「默れ！ふかい奴だ……。また貴様つ。」

「これつ、若輩のくせに、いいかげんにしろつ。」

「云つてわるいか。」

「わるい！」

「ぢやあ、貴公も、まやかし者だ佛陀にそむいて、山の司權者におべツかるまやかし者だ。」

「生意氣をいふなツ。」

朱王房の襟がみをつかんで、そこへ倒れた。

すると房の人々が、

「どうしたのだ、何うしたのだ……」と、駈け上つて來て、

「おいつ、離せ。」

「いや、撲つてしまへ。そして、阿闍梨のまへに曳いて行つて、たつた今、この醜業子がほざいた言葉を、醜吾な撞の下に、叔かなければならない。」

「そんな暴言を吐いたか。」

「佛法を亡すものは、佛弟子共だといひ居つた」

「こいつか。」

と、一人は、彼の横顔を撲つて

「一體、新参のくせに、初めから口論すぎて、少し自分の才に、思ひ上つてゐるんだ。縛れ、縛れ、くせになる。」

と、罵つた。

赤壁賦

篆刻　石原西涯篆　(一七)

公開欄

▲本欄は讀者の自由論壇▲不掲載原稿は不返却▲行数は十五字六十行以内▲匿名可、住所氏名は明記

國語普及と其の簡易化

M生

◇日本字運動は世上相當の反響を起した樣である。斯かる國語普及に有害無益であり、而も言語運動にして文化的に發展性を有せぬものは共鳴し得ない事勿論であるが其の簡易といふ點だて我國の國語に就いて考へなければならぬ問題がある

◇日本字は難しいといふ事は外人などのよく言ふ批評だが、之は我が國字に起因する。事實我が國字習得に至難なものは支那を除き何れの國にも一寸類がないであらう。西字なるものゝ全部を習得する事は通常の日本人にしても困難な業である。日常使用する漢字は左程多くはないと言つても初等教育にかける課本に掲げられてゐる漢字だけでも相等なもので兒童が六年かかつて全部を覺え込む者は何人あるか

◇又此の漢字の讀み方に無數のものがある、或人の調査によると「生」の字には百二十種、「月」の字には六十二種の讀方がある。マサカとは思ふが現に角種々の讀み方がある事は事實である

◇更に國字の難かしい點は假名使ひにもある。例へば神戸高等商業學校を假名で正しく書けと言はれたら即座に出來るものが何人あるか。文部省でも假名、漢字について相當頭を惱ました事は人の知るところである

◇斯うした複雑な國語は我國語の眞にデリケートな他の國語を以ては表現し得ないものを容易に表現し得る絶妙な作用を有するのであるから複雑だから、厄介だからと言つて直ちに其の簡易化を講ずる事は國語の生命を特に傷つける恐がないとも言へない。しかしながら外地に於ける國語普及の如きは簡易化されなければならぬ。ローマ字運動が國際的意義を有するが故に非常な努を持つてゐる事も考へなければならないのである。要は我が國語の粋を存しつつ最も迅速、容易に國語普及の方法を講ずべき事が今日の[illegible]に於ける急務ではあるまいか

東郷盃　竹田敏彦氏の戲曲「東郷盃」の映畫化で不幸にも敵陣に切りこんで傷つき敵の捕虜となれる鉄眼閉塞隊の一勇士と、故東郷元帥とにからまる涙ぐましい物語である。監督は曾根千晴、主演は荒木忍、松本泰輔、沖悦児、淺田健二、森静子、水原玲子、月澄江等で、新興キネマの特作である。(臺北芳乃館上映中)

名家敗退將棋 (一其)

(鈴木氏一回勝二人目)

香落　六段　△飯塚勘一郎

四段　▲鈴木禎一

▲鈴木氏（持駒）ナシ

九	八	七	六	五	四	三	二	一	
v香	v桂	v銀	v金	v玉	v金	v銀	v桂	v香	一
	v飛						v角		二
		v歩	v歩	v歩	v歩		v歩	v歩	三
						v歩			四
v歩	v歩	歩							五
			歩						六
歩	歩	角		歩	歩	歩	歩	歩	七
		銀					飛		八
	桂		金	玉	金	銀	桂	香	九

△飯塚氏（持駒）ナシ

(圖は九五歩迄の局面)

△七六歩▲三四歩△六六歩▲八四歩△七五歩▲八五歩△七七角▲九五歩△七八銀▲九九歩△六七銀▲六二銀△七六銀▲四二玉

▲飯塚六段曰く　六六歩と角道を止める手で屢々七五歩突きを考へたが盤に向ふと角を待合つては損が出來さうで何時も自重する氣になります

▲鈴木四段曰く　九五歩は敵が七八銀と立つたので早やいかも知れないが結局端の位は張るべきです

▲飯塚六段曰く　六七銀は飛の位取を定めるよりは七六銀と越して敵の應手を見るべきであると思ひました

△鈴木四段曰く　四二玉の越しは六四歩突きの手もあつたが私は玉を固くして戰く方が確かであると思ひました難かしい變化が生じても防備さへ充分なれば捌きは付くものです

◇大崎八段寸評　飯塚六段は強い變化を得意とし時には相當過激な運方もするが六六歩の懸念は同感で角を交換するは冒險を持つてゐる如何にしても變化が狹くなつて上手の不利となる鈴木君の四二玉の越しは六四歩と突いても同一であるが君が殺らか考慮してゐるは浴莽を作る爲で特に序の駒は焦らない氣持が必要である

臺日聯珠

第一突終局

東京市　前田　紫光案

▽(二)よりの活詰(元)の打場△　通常「巖中華」正解黒勝案

▲(元)辰、後甲にて四三
△(六)を反對も同じ
△(三)を反對なら(三)と引く迄
△(云)を打止めならいと引く迄
△(四)を反對ならいろの順
△(三)は禁對
△(五)を外止めなら、いろの順
△(八)を反對なら(三)はにの順

二等　凸回老人(旗山街)　西東不入(新潟縣)　村里揺翁　佐世保　本田黒石(臺北市)　吉永竹太郎(長崎縣)　前田紫雄(東京市)

三等　須田好葉、田中正巳、莅田文郎、四等川鄙伶、猪本珠雀、窪田冊月、伊藤清、五等烏田英石、高木紫洋、六等吉岡友衛、柴田鐵次郎、田中行竹

フオツクス社提供

ロイドの大勝利

ハロルド・ロイド主演

ハロルド・ロイド・プロダクションが「足が第一」に次で製作した映畫で原作は有名なサタデイ・イーヴニング・ポストに連載されたC・B・ケランドの大衆小説である。この映畫に於て注目すべきはドタバタさわぎ須る頽廢的室のロイドから脱して、人間ロイドとして活躍してゐることで、孔孟の東洋哲學を學び、偉大なる東洋精神を會得し、腐敗墮落せる惡政治を改革せんとする皮肉諷刺はたしかにロイドの新年面を開拓したものと云へよう。けだし三年ぶりの製作として樂しむことが出來る作品だ。臺北にかける封切場は未定で唯とりとりだが近く華々しく公開の豫定である

◇梗　概◇

幼少の頃、宣教師をして居た父に伴はれて支那の奥地に渡つたエゼキールは、凡そ世の文明と縁の遠い未開の土地で支那人と共に成長し教育を受け、人と成つた。父のコツプはその土地の支那人の勢力家と相談し、助力を得てエゼキール青年を渡米させる

さてエゼキール青年、アメリカに着いたものの、現代アメリカの事情に暗い支那育ちの彼とて、東も西もチンプンカン、見るもの聞くもの奇ならざるはない

やつとのことで紹介されて訪ねた父の友人、宣教師ウイザーは丁度市長選擧に立候補してゐたが運悪く急死して了つた。ウイザーを擁いだ選擧ギャング政治ゴロ連は大慌てに慌て、丁度其の時訪れたエゼール青年を代理候補におし立てる。勿論何から何まで支那式のエゼキール青年が立候補しても見込みもないが實はこの立候補は現市長モルガンが絶對多數で當選する爲めの囮だつた。然し新聞紙は大騒ぎでエゼキール青年を擁いだので一躍有名となつた彼は、途に或る煙草店のショップガール、ペチユニア嬢と戀になる

エゼキール青年は或る夜、モルガンと最初の衝突をして見事なアツパーカットでモルガンをノックアウトする。之が忽ち選擧民の間に素晴らしい話題となり、皮肉にもエゼキール青年が大多數で目出度く市長に當選して了つた

市長に成りすましたエゼキール青年は、支那聖賢の教へに從ひ斷々乎として正義に立脚した市政を行はんとしたので　今迄私利私慾の爲めにエゼキール青年を設けて來た選擧ギャングの一味は忍ち寢返り打つて事ごとにエゼキール青年に反對し、さしもの彼も兩手を擧げ樣とする。さうした裏を知らぬ市民達は益々大きな期待を掛けてエゼキール青年、否市長に當選したエゼキールの爲めに一大デモンストレーションを挑行する。この市民の信賴に報ゆる爲めにエゼキール青年は奇想天外のギャング退治を敢行する

それは支那料理屋の地下室に一味徒黨を集めて青龍刀で彼等の首を斬らうとするのであるが、之またエゼキール市長一流の芝居同樣でさすがのギャング達も途に降參、エゼキール市長の大勝利となり、やがてペチユニア嬢の愛を得て結構する（寫眞はその一場面）

おやすみ前の白粉おとしに！

マスター　コールド　クリーム

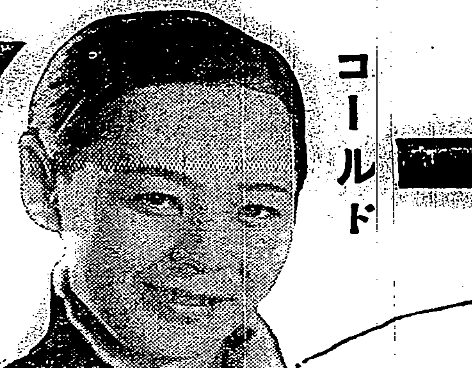

美は一寸の心懸から

冬に培ふ
潤々しい
青春のお肌は
朝夕のひとつき
マスターコールドの
いつも忘れぬ
お手入れから！

お化粧讀本

一、お就寢前にお顏や衿につけて輕くマッサーヂしてガーゼで拭ひとれば、白粉や汚れをサツパリとつて、生々とお肌を若返らせます。

一、お化粧前に少量をよくスリ込みかるく拭きとれば、化粧にえも言えぬ潤ひができモチのよい化粧肌が作られます

一、過度の洗顏はお肌をアラしますマスターコールドで何時も汚れをとればお肌に彈力ができ何時も潤々若やぐ柔肌になります。

今！流行のモダン化粧

白粉クリームの使ひ方　水ノ江瀧子

家庭の化粧や一寸した外出の時いつもモダーン味豊かな色味と香りの白粉クリーム・オークル・マスターでお顏を整へますの、お化粧下にマスターコールドを使ひますと一層引立つて美しい化粧が出來てとてもモチがよくなります。このオークルは色味がお私の肌によく合ふので度に手間暇いらずで地肌からの様な美しさになれますの！近頃はSSKのお友達皆なオークルマスターや、カカオマスターの大の愛用者になりましたわ。

色味三種

オークル・マスター　血色よく肌黒き方へ

カカオ・マスター　現代的感じを見事に表す

ホヰート・マスター　深みある化粧　色彩を表す

化粧

マスターの白粉クリーム

スターの年頭辭

今年こそは！

飯塚敏子嬢

昨年の後半は病氣の爲め思ふ樣に撮影に精進する事が出來ませんでした。市川右太衛門さんとの顏合せで自分としても非常に乘氣になつてゐた「一殺られる河内山」なんか、どうしても健康が許さず高尾光子さんに代つていただいた始末、本當に病氣ほど辛いものは御座いません。でも御陰樣で、此頃は大層元氣に成りました。今年こそは、大いに勉強して去年の分まで取返す程の成績を御覽に入れなければ申譯がない、さういふ氣持で私はいま胸が一杯です。

私の鏡台には、愛用のサーワ白粉の新しい容器が載せられて、私の此の張切つた氣持を力付けて呉れます。これさへ有れば生々と明朗なお化粧が何時だつて自由に出來る、鏡裏に動く自分の笑顏、それを想像しながら私は叫び、今年こそは、といふ緊張に胸をおのゝかせてゐるので御座います。

躍進への意氣込み

☆堤眞佐子嬢

新年お目出度う御座います。特殊の有難い御後援に依りまして、PCLの會社も、私達も喜びに満ちた新春を迎へることが出來ました。この一九三五年こそは映畫トオキーも、必ずや目覺しい發展を遂げるに違ひありません。又さうなる樣に努力するのが映畫人の責任です。それを思ふとトオキーの爲、しみで、私のやうな微力な者でも一生懸命に勉強しやうと云ふ希望に拍車をかけられます。化粧も、發声法も、もつと〱研究して素晴しい演技を示したら、ア、合く愉快でせうね。

今年のお客さまは相當なものですけれど、私たちはみんな素晴しい意氣込で、新年早々から今年のプランに就いて熱心に話し合つて居ります。但し餘り無茶するといけませんので身嗜みだけは注意してゐるつもりです。例へば、サーワのコールドクリームの活用を忘れないツて云ふやうな——。

個性化時代

水久保澄子嬢

今年は、映畫の方でも普通のお化粧でも、もつと〱個性的な美しさが流行ると思ひます。そしてこれはたゞ一時の流行と云ふのではなく、美粧界の大きな一進步だと考へたいのです。

衣裳や持物などでも、以前には一つの色、一つの型を、似合つても似合はないでも流行とさへ云へば用ひる傾向が有りました。現今でも全然ないとは申せませんが、概して個性的な、自分自身の身體や氣分にマッチするものを選ぶ方が多くなりました。顏のお化粧は更に自由に個性美を發揮すべきでせう。私なんか、この個性美時代は大歡迎です。さうなれば私たち一人々々が自分の美しさを主張出來るんですもの。技術、それはもうサーワ白粉といふ何よりの愛用品が有つて、少量で節助に、而も個性的なお化粧美が面白いやうに得られますから、すつかり安心して居ります。

新しい境地へ

津坂オリエ嬢

ハロー皆さん、お目出度う。皆さんも嬉しい幸福な新年をお迎へになつた事と存じます。

私も大層元氣で、一つだけお姉樣になりました。年を重ねると云ふ言葉は、つまらなく無意味にいふかも知れないが、年をとる意味だけですが、どうか共なことのない樣に、一つだけ進んだ人間になります樣に、努めてゐる次第で御座います。今年は猪年ですから、從來の引込思案などは振棄て、新しい境地へ猪進しやうと思つて居ります。但し、相變らずお願ひしたいのは、フアンの皆樣の熱心な御後援、是は絶對に變りのないやう。あ、それから、もう一つ、「ミツワ石鹸で地肌を整へて、サーワ白粉で氣品と魅力の美しさをつくる」といふお化粧の慣例、これも決して變へられないものです。これは松竹少女歌劇の私達が、皆だ、心から思つてゐる事です。特に、青春のニコ〱キ御健康と近代美の悦に對するお願りにします。

些やかな感想

山縣直代嬢

年の始めには定つて「今年こそ何か素晴しい事をして見やう」と淡い意氣込で居りますが、さて除夜の鐘を聞きながら一年を顧みては貧弱な成績をさびしく思ふ、と云ふのが過去幾度も繰返した經驗で御座いました。これは强ち私ばかりの事でもないでせうが、何ですか考へると恥しい様な氣持が致しますので、今度は餘り大きい希望などは抱かず、先づ足下からコツ〱と仕事を運んで行かうと思つて居ります。とは申しても流石に年の始めとて自ら氣分も改まるのは當然で、行き交ふ方々のお顏の色も何時もよりは晴々と輝いて見えます。皆さんサーワ白粉でお化粧してゐらつしやるのかしら！そんな事を思ひ出す程美しく明朗な顏の色！「日々に新たに」と考へつつ、自分も新しいサーワの服装で……

サーワの四種色味（白・肌）二種……東京市日本橋區　ミツワ石鹸本舗丸見屋商店

臺灣博覽會籌備彙報

各地方次第計畫分館

基隆市水族館入本格的計畫

始政四十周年臺灣博覽會。頃如前報。而新竹。臺中。花蓮港。其他各地。亦計畫建設分館。一面基隆市。亦計畫就水族館之設置。希望實現。已入本格的計畫。勸業課。小松課長。井上水產技手以下。現正向各方面。蒐集資料。聞其計畫案。即於海水浴場前之岩磐上。建設三百坪煉瓦建平家。爲永久施設。豫算欲計上於三萬圓追加豫算。擬由督府仰三分一之補助。入場料十錢。兒童五錢。十爲集熱帶魚類。最近於大連星浦。經營新設水族館。有水槽設備特許之平田氏。欲來臺。求氏指導。計畫新機軸水槽。至本月杪。大體計畫告成。入二月。請一般民間代表者。及關係者參集。欲開磋商會。又水族館設置。屬多年懸案。假若不同博覽會。亦要建設。年經常費七千圓。利用者。依海水浴場入場者每年三十萬人統計。大體可得維持云。

記念博役員略定

協贊會長松木氏

始政紀念臺灣博覽會役員。依會規決定平塚長官而外。其副會長。協贊會長以下役員。未見決定。後經種々經緯。至去十一日中湘殖產局長上京前。大體略見決定。即平塚博覽會長之下之副會長。爲臺銀之吉田副頭取。協贊會長。爲臺灣電力之松木社長。又協贊會副會長。或推本社河村社長云。

竹州分館

具體的未定

臺北市始政四十周年記念博覽會。新竹州方面。似欲設分館。以介紹石油採取狀況。採掘油製造品。通草紙製造。編帽狀況等陳列模型圖表或實演。及生產品等。供一般觀覽。現在尚未具體的決定。在脇村內務部長意向。竹東街員陳子之臺灣礦業採掘油採取。至三月頃。可以破功。屆時得供一般觀覽外。爲通草會社。森林公園及特產館等之視察。一面計畫州下特產品實賣即賣。努力于觀光客之勸誘也。

霧社事件後

理蕃施設

始政四十周年記念博覽會。臺北市內。設置第一第二兩會場。及草山分館。其他島內主要地方。有特殊施設者。欲補助一部分。而臺中州亦欲施設。紹介州下事情于一般。現由竹下知事。協議具體案中。據同知事所談如左。對主要部分。特殊施設。欲補助一部分。在前日會議時余亦曾開陳希望。謂臺灣物產不少。若集中于臺北者。各主要都市特殊施設。恐有重複。爲地方均霑計。不宜使來觀者。集中于臺北。要之。臺中州農業甚盛。宜盛顯農業關係。或霧社事件後。理蕃關係介紹。但臺北本館有理蕃之先賢施設。此點總要考慮。今根原市尹意見。與余略同。按近日中開具體的之磋商會也。

花蓮港廳下

籌奇拔分館

花蓮港廳長。爲始政四十周年博覽會。及吉野村借入金問題出府。去十一日歸廳。據所談如左。余此行主要事務。爲來十月。將開始政記念博于臺北。出席于磋商會。故博覽會。有多數來自內地之觀客。各州將皆編成豫算。施設特殊事業。努力勸誘。本廳官民宜協力。乘時宜之施設。使一般滿足。不久欲招待主要官民。開磋商會。又吉野村借入金問題。今雖即時解決。在移民村自體。宜更努力于自力更生。使克舉成績。至于當局認定有誠意。始欲執承認手續之方針。總之。村民宜一致協力。邁進于更生一途也。

嘉市方委行事

▲嘉義市方面委員月例會。十一日午後七時起。開于公會堂。會議事項乃客年十二月中處理之事項。及其參考事項發表。及年一回窮民救助之委會開催。並對方面委員助成會寄附者記念品贈呈。及表彰感謝等云。

▲嘉義市役所方面委員聯合會。關于貧困者之老人孤兒不具者等之生活難。欲發一片惻隱之心。當此舊曆歲末之際。定十九日起至二十五日。爲同情週間。對本島人發行慈善袋。

督府圖書館

三種展覽

圖書館週間中

第四回圖書館週間。自十一日起。全島實施。而督府圖書館。自十二日起。開宣傳標札圖案。良書百選推薦認定圖書三種之展覽會。宣傳標札圖案。依懸賞募集者。總數百二十餘。良書百選。由昭和九年中刊行物中。經文部省圖書館協會。及總督府推薦者合計百種。推薦認定圖書過去三年間。經臺灣教育會。並臺灣圖書館協會之圖書調查委員會。推薦爲優良書。及認定發表之青少年讀物百六十四部二百二十一冊云。

不出追加豫算言明

恐惹出閣內不統一

首相態度關重

東京十二日電。十一日定例閣議。高橋藏相。表明態度。政府對臨時議會。所留政友會爆彈動議請算之方針。極爲明白。時在閣議席上。無所闡陳之床次遞相。山崎農相。是後以爲決定災害豫算追加之可否。時期尚早。陽雖不與政友會。妥協工作。然照災地並窮乏農村之救濟對策。是後調查。必要額追加計上。提出來本議會實政府所需考慮。對高橋藏相强硬意見。固示以大處的見解。仍此以臨案議院之際。因衆議院豫算審議進行。政友會。與床次一派。微妙關係。或露出閣內不統一。亦未可知。前途頗見蹇澁。高橋藏相因於十一日閣議。故示强硬態度。以抑閣內一部。山崎農相等。對政友會。妥協工作。實現困難。顏路苦境。必進妥協運動。不免高橋藏相正面衝突。此間岡田首相與政友會山本條太郎氏等一脈相通。出何態度。最堪注目云。

關利得稅經濟調查

發行券制度改革等

岡田財務局長縱橫談

岡田財務局長。爲政府委員。出席議會。打來十四日。搭乘瑞穗丸晉京。對往訪記者。所談如左。

一、臨時利得稅。中央政府方針。爲期負擔公平。對外地亦一齊賦課。故總督府。亦于十年度歲入豫算爲追加計上。其豫算額初年度七十九萬圓。其中個人十二萬圓。法人六十七萬圓。同稅賦課法。比較金再禁前二箇年平均收益。而依其超過收益率查定。自昨五六年。繼續好成績之事業。事實雖獲莫大利益金。而稅負擔率亦少。新興事業。自不待言。至此一兩年。漸見回復之會社。負擔率較巨。然此蓋屬不得已。臺灣主對製糖會社。其他則微々。

二、鐵道方面不平。至現業員袍屯。有種々不平。結局提至財務局。甚覺迷惑。然請從業員諸員不知。固不足怪。而與余折衝之鐵道當局者。應無不知。此事不欲再言。幸勿揭載。唯對人欲强求者。須自反省爲要。

三、南方經濟調查會。係熱帶產業調查之費目。十年度計上五萬圓。是不獨開發臺灣之內部。以臺灣爲基。進而興南華南洋方面課經濟的案究。以圖貿易金融關係隆盛。要先設置其調查主體。總督府雖有官房調查課。如現在僅負其名。若工業臺灣。南華南洋發展云云者。余以此事。官吏雖如何奮起。終不濟于事。要集各專門家。爲組織的研究。對應開拓之途。順次決之。余以此意味。故自就任當時。主張調查課改組擴張。或另組合。作成調查主體。而不見納。于此次方見實現。將對內地臺灣。網羅各途人材。對南方經濟研究中心機構。于十年度出現也。

四、臺銀券發行制度。臺銀現行制度。因臺灣經濟發達。自昨年六月。每日限外發行七八萬圓。至千萬圓。以此變則事情觀之。其主張大有理由。在銀行一邊。希望保證準備限度擴張倍額。而大藏當局。爲種種立場。頗有難色。不若支持限外發行稅之減下二分案。要之于休會後之議會。庶見上程也。

新豐水利組合

共同耕作

新豐郡水利組合。自客年首倡之水稻共同耕作。因當局指導得宜。大收佳績。而本年再繼續進行。以農民自覺故。昨年播種面積不過二十三甲餘。今則增至百六十餘甲。是皆許縣圳區域內第一、二、三、四、五區。如第二、三四區。現已着手插種。工作人員分取苗。運搬。整地。插種。給水。監督六班。由農會。農事改良組合。水利組合指導之下。每日定刻鳴鐘集衆。各司所事。共同耕作。去十日朝九時今川知事。爲視察其合作狀況。由大田郡守嚮導。赴歸仁南。八甲。媽祖宮等處云。

勇退組知事交涉進步

十五日閣議可全決定

次及於部長級十六七日亦決定

東京十二日電。地方長官大異動所關。勇退組知事交涉頗滿進步。木下香川白根兵庫。縣大阪三知事十一日中。於後藤內相處提出辭表。千葉新潟。齋藤京都兩知事。十二日鄙委。香坂東京府知事。決定不時提出。市村鹿兒島縣知事。十二日上京提出辭表。於是八長官勇退。全然正式決定。又後藤內相。及內務首腦部銓衡已入最後階段。全國三十府縣。地方長官異動。期以上。順調而進。十五日閣議。可以正式決定。後藤內相。又擬交涉地方部長級勇退者。合內務部長。學務部長勇退者。總數八、九名。藤田千葉。小早川長野。加賀谷德島。關佐賀各內務部長而外。北海道內務部長西山茂。岩手縣學務部長湯本二郎氏等。或同勇退。來十六七日。合庭決定云。

產地土礱間已漸賣

移出商亦陸續賣出

圓糯米週日內必多出

圓糯米以去十日晚間爲最高。先限張至十圓四十九錢。中壢。桃園。大溪產地强氣者。是夜買占不少。翌十一朝因期米下落十數丁。且空賣者多已買埋。强氣者新規出動實。早朝形勢一變。賣氣滿々。旁午先限已落至十圓八錢。自天井下落四十丁。當限破十圓臺。後場再萎十錢以上。入夜人氣復軟。先限十圓十二錢成盤。十二朝因在庫米減至三萬九千九百六十三袋。人氣又稍强。十時頃先限十圓二十二錢。中限十圓十六七錢。當限十圓十二錢。然現米移出商倚按價十圓五錢而已。不似兩三日前之現米與當限同價。蓋强弱之見解兩樣。在產地則以出米少數。在庫減少爲理由。十一日價跌落後。又再出買。在移出商則謂內地雖有來買。乃極少數。且多係空賣者之買埋。不肯積極的來買。故自客臘以來形勢觀望中之移出商。自十日來已陸續賣出。如十一日現在市場建玉當限百七十一車中。寶派三井十二車。振發四十二車。三菱十七車。調和十二車。而有米可交者。即振發。三菱。九ヨ。丸シ諸店。當限買派杉原六車。加藤三車受米固無問題。其他到期多是轉賣者。中限賣派三菱七車。杉原八車。先限賣派。杉原三十車。加藤二十二車。此限移出商已漸積極的賣出。蓋二月二十日限。舊正需要期全過。二月五日之中限。亦不能應舊正用。而一月二十日限之納會。又迫在週日後。新正以來。移出無多。年內雖移出九十萬袋內外。而新正至今。移出累計未滿百萬袋。則舊正需要期過後之存米數量。可以類推。現米十圓。粟千斤已値七十二三圓。土礱間於十二月之交所羅貴粟。已免蝕本。故日夜從速調製。土礱間及產地農家。已無措資之慨。週日後爲舊曆尾御日。爲商家淸限期。今後二週間內。現米必多數賣出。以應內地之舊正用云。

臺南州下養豚事業

九年度生產五十五萬頭

將來按達六十萬頭以上

臺南州下養豚事業。近年來。著々改善。九年度中按生產五十五萬頭。現已達五十三萬頭。百斤換算十九圓。計達九百三十四萬圓。其產豚之搬出于臺北者。有一萬二千頭。基隆五百頭。羅東三千七百頭。宜蘭九千頭。桃園。新竹各五千頭。又仔豚之搬出臺中地方。得一萬四千頭。而明年度。欲交配巴驅杏種。企圖繁殖。及獎勵堆肥豚舍。生產按達六十萬頭以上爲目標云。

臺中州下

椪柑增產

臺中州下椪柑。較昭和八年之千二百五十萬斤。約增產一成。自昨年十一月中間。每航海內地約千五百箱。滿洲北中華約二千箱。買賣市價。內地五圓七八十錢。滿洲約八圓。價格較廉。故生產者。頗悲觀云。

彰市豫算

編成查定

約增加三成

彰化市本年度豫算編成。經市荒庶務係長等。晝夜

內外地米統制

問題中心

東京十二日電。米穀對策調查會。答申原案。既如所報。十一日小委員會。既爲作成。問題中心。在內外地米統制。而關米穀自治的管理案。即以此案決定米穀過剩數量生出之時。在內地及朝鮮臺灣。統制一定數量。一定數量內地外地分擔如左。首標準內地。朝鮮。及臺灣米穀出管外數量之增加趨勢而定之。然此統制數量內外地分擔。爲今回米穀對策案決定中最難點。昨年中小委員會案不見最後決定。亦爲此據法不決定。又本問題。農林。拓務兩省。直接折衝。結局內地米穀統制數量分擔。內地三、五。或三、七。外地六、五。或六、三。以決定云。

來六月始政四十年

表彰統治功勞者

並計畫大祝賀會

始政四十周年。主開大博覽會。如一般所周知。而總督府。決定于此外。主開大祝賀會。于明年度豫算。計上經費二萬圓。關祝賀法等。目下研究中。同時對官場及民間。將表彰統治功勞者。贈呈適當記念品。至于表彰者之銓衡。擬于今後協議決定。然因網羅各方面。其大體至何程度。現尚未定。又會期豫定于六月十七日之始政記念日云。

李王垠殿下

十三日駕發東京

即上臺灣視察之途

東京十三日電。李王垠殿下爲臺灣御視察。訂十三日午前九時。駕發東京驛。西下一泊大阪甲子園大旅邸。十四日正午。乘神戶出帆大和丸渡臺。十七日午後一時。到基隆。至二月一日。巡視島內各地。同日首途歸京云。

彰化市郡

產組總會日程

彰化市郡。產業組合通常總會。照左記日程開會。

▲市內

建築組合。十九日。信用組合二十八日。各午後一時。振業組合三十日。同志組合三十一日。各午後二時。

▲郡部

福興組合。十三日午前九時。芬園組合十五日午後一時。線西組合。十六日午前九時。鹿港組合。十八日午前十時。花壇組合二十日午後一時。秀水組合二十五日午前九時。

口湖庄漁業組合

受新魚行之阻害

地方民頗不直之

北港郡口湖庄一帶。係是海岸。住民大半。從事漁業。從來魚行可數十間。至藤黑郡守時代。認有統制漁業之要。特爲創設漁業組合。其趣旨在於減少魚行之競爭。當時各魚行有受一時失業之補償金。漁業權一切。歸漁業組合。降至最近。有許某。利用其婿之名義。再開業漁行。受地方民之排斥。云其行爲。有阻害漁業組合之發展。許某恐被官廳說諭。立即捺印家族之名義。及其隣右數十名。提出陳情書於當局。前途如何。頗値注目云。

彰郡產柑

裨益農村不少

州彰化郡下。九年度椪柑生產額。七十三萬九千五百斤。栽種面積。七十三甲餘。雖全部爲山地。然因氣候風土適宜。比前年度。增收四成以上。柑價百斤四圓以上。裨益農村經濟不少云。

續被拘訊

大甲密輸嫌疑

既報大甲郡大甲街二三三番地金銅銀古物商吳寸。於去七日被大甲分室總動員搜查其家宅。發見銀塊條八九十斤。聞內有混合多數純金。將證據品押收留置。現品試驗中。據吳寸始終之辯白。皆沒有純金混合。若銀塊銀係有許多者。經自幾年來積留買收舊銀也。眞實與否未知。關連者嫌疑審問中。而臺中鄭泉生。已自九日被捕云。

原產地國表記

上海近且實施

關重邦貨

上海十一日電。南京市商會。斷行原產國名表記實施令。上海市商會。亦欲舉國產品獎勵日貨排斥之實。同對各商店工場。使行原產國表記。對此數日中。開市商會臨時會議。決定具體辨法。然上海與南京異。各國商品。相當入華人商店及工場。結果頗堪注目云。

滙水續落

廿八弗六十仙

紐育十一日電。十一日米日滙水。二十八弗六十仙。比之前日。續落廿仙云。

大肆揮霍

楊梅分室捕去

拾公金五百圓

高雄市田町四丁目四番地法院書記上滾虎氏。年四十七。客臘十八日出張高雄州潮州郡潮州庄潮州。差押執行途中。紛失公金五百圓。爲新竹州中壢郡新屋庄笨子港榕樹下百三十六番地廖春。年十九。拾得。在現場。對目擊之胞兄及本島人數名。分贈二百二十圓。購買衣服三十圓。殘款二百五十圓。帶歸鄉里。大肆揮霍。因身分不相應。被楊梅分室伊澤刑事拘去。嚴查結果至去十日。自白前記事實云。

場長主任會議

會見總長

請爲特別盡力

全島現場長主任代表者。就提出之前報三問題。要求撤回之對策。十二日午後。集於臺北協議後。會見堀田交通局總長。請爲特別盡力云。

到遊技場

檢擧賭犯六名

斗六郡斗南庄斗南四六番地李天錫。所經營之賭技場。常見賭徒出入。事入警察課之耳。於去十日午後八時。被松本。糴。兩刑事。到現場檢擧斗南人王澤學。林頸。陳平宜。江錢。陳却。沈如潭。林德六名。目下留置究辨中也。

密造葡萄酒

販賣被拘

士林街南雅百四十四番地吳深溪。年三十二。自數月間。在自宅內。密造葡萄酒販賣。事入當局之耳。去十日夜。士林分室刑事數名。包圍吳宅。押收密造葡萄酒數石。捕吳到案。嚴重查究云。

早大選手

夜行車歸北

與專賣比賽

早大軍一行。十一日。在嘉義比賽完了。搭同夜夜行車。於十二日午前六時十九分。歸抵臺北驛。同日午後二時。在圓山。與專賣團比賽云。

宜蘭

圖書週間

依臺灣圖書館協會。並教育會主唱。爲第四回圖書館週間實施。宜蘭街圖書館。自十一日起。至十七日止。一週間有左記行事要行。「傳單」配布。宣傳單調製配布。關于讀書及圖書館。利用標語。漫畫揭示。陳列最近多讀圖書。頒布「讀書家」等。

課長巡視

專賣局本多庶務課長一行。去十日。經由羅東三星。乘自動車來宜蘭。四時頃。抵專賣局宜蘭出張所。訓示所員。由森永所長。並田中販賣主任。導往巡察酒工場。及宜蘭酒類煙草食鹽賣捌所等。六時半要該地。專賣事業關係者。開晚餐會。夜宿該地杉崎旅館。十一日午前八時。搭宜蘭發列車。赴花港。

基隆

方委例會

基隆市方面委員。去十日午後六時。假市街會議室。開一月分例會。先由參喜觀學。報告內地人方面。歲末同情週間。寄附金收入四百十二圓九十九錢。白米一俵。衣類四百八十二點。外二件。次協議本島人方面。客年末施米之件。決定指名委員數名。協議其發方法。以募集白米及寄附金。議畢。一同齊往凌蘇閣。開懇親宴會。至八時頃散會云。

寄附施療

基隆市元町東洋小兒科醫院主蔡炳煌氏。開業十周年紀念。發病室新設落成。寄附小兒施療券二百枚於基隆市社會事業助成會。又當市內地人醫師會。亦寄附施療券百枚於當助成會也。

臺中

帽子產額

臺中州下昭和九年度帽子製出額。達二百五十萬九千四百五十七個。價格金計二百九十三萬二千三百九十二圓。爲向來所未曾有之盛產。而檢查所別生產額。即滴水七百七十萬八千六百二十六個。價格金二百萬六千三百三十二圓。大甲百六十六萬四千七百十四個。價五十六萬三千四百五十二圓。彰化百六十八萬六千四百二十七個。價三十六萬五千六百二十圓云。

豐原

武術開始

豐原郡警察課。去十日午前九時起。招集郡下各派出所。及直轄警察職員。在豐原武德殿。開新春武術始式。至正午終了。一同在俱樂部午餐後散去。

蔬菜品評

豐原男子公學校。訂本十三日在講堂開同校上級生徒及教員所栽培之蔬菜品評會。開所栽培之種類極多。並於現場行即賣云。

受聘往演

臺中市日高兒童樂園。受員林郡教化聯盟招聘。本十三日在員林公學校講堂。晝夜二回。開演童話舞踊。跳舞。並新舞踊云。

斗六

圖書週間

斗六郡斗六街當局。自十一日至十七日之圖書館週間。配付圖書館之宣傳。及圖書目錄。使街民徹底知所利用也。

訓導榮轉

斗六公學校訓導下田清晴氏。在該校勤續十三年半。頃々榮轉北港郡口湖公學校長。按十五日赴任。

會事

▲既報和江有志所組織之三省研究會。訂十三日（日曜）午後七時。假和江信用組合三階。舉行發會式。並開第二回座談會。希望會員多數出席。

▲彰化市在住操觚者。訂十三日午後五時。在卦山館。開淺野署長歡迎宴。

▲新營郡新營街合資會社新營定期總會。訂本十三日午後一時起。開於陳朝清氏宅上。議昭和九年度收支計算報告。及來年度豫算等。

▲高雄市方面委員林級盛氏。客臘新任市協。近日有施合發高雄工場。高雄和洋什貨同業組合。與堀北野町保正團。臺北親和會役員等。各爲氏開祝賀會云。

人事

▲新營街人洗元亨氏。長男惠宗君。此回與同街李港氏長女締婚。訂十四日迎娶。是夜招待親友。開披露宴。

▲廈門臺灣公會長陳長福氏。去九日來臺。宿在永樂町蓬萊閣。

▲虎尾信組書記吳抄君。前勤務於嘉義稅務。此回與羅欽明氏令嫒足娥結婚。定來十五日迎娶。同日在虎尾公會堂內。開披露宴。

▲臺南黃谿全氏令嫒荷華。與由楊嘉氏爲媒。與新民報主筆林呈祿氏之長男登誼君締婚。茲擇來十五日下午四時。在臺北鐵道旅館。舉行結婚式。而二十日下午四時。於臺南市東門町固閣。開披露宴。

▲基隆博愛醫院長張進文氏之令堂劉氏。去九日逝於本居地埔里街其兄張進來氏醫院。享壽六十有九。

商況（十二日）

米況

正米市況前場

▲二期蓬萊米

當限	中限	先限
九、八四	九、九五	不申
八五	九四	
二車	七車	

▲二期圓糯米

當限	中限	先限
一〇、一三	一〇、一九	一〇、二一
一四	二〇	二二
一三	二一	二三
一四	二二	二三
一五	二一	二三
五九車	二〇	五六車
	一九	
	一八	
	一九	
	一五車	

大阪期米前場

節	當	中	先
一	三〇、三三	三〇、五〇	三〇、六二
二	三〇、三二	三〇、四五	三〇、六四
三	三〇、三二	三〇、四六	三〇、六五
四	三〇、三二	三〇、四六	三〇、六八
五	三〇、三四	三〇、四七	三〇、六九
六	三〇、三四	三〇、四九	三〇、六九
七	三〇、三四	三〇、五〇	三〇、七〇
八	三〇、三五	三〇、五〇	三〇、七二
九	三〇、三五	三〇、五〇	三〇、七一
十	三〇、三四	三〇、四七	三〇、七一

東京期米前場

	寄	引	高	安
當	三〇、〇〇	三〇、五〇	三〇、五〇	二九、九九
中	三〇、二二	三〇、二六	三〇、二六	三〇、二〇
先	三〇、四二	三〇、五〇	三〇、五〇	三〇、四二

神戶期米前場

	寄	引	高	安
當	二八、九六	二八、九八	二八、九八	二八、九五
中	二九、一八	二九、二二	二九、二二	二九、一八
先	二九、四一	二九、四三	二九、四六	二九、四一

株式

東京長期前場

	寄	引
北炭	一六四、六〇	一六四、九〇
三菱	[illegible]	一三一、九〇
日石	四三、〇〇	四〇、八〇
日產	一〇一、六〇	一〇一、〇〇
鋼管	四〇、三〇	四〇、二〇
人肥	四五、三〇	四五、〇〇
東電	四〇、〇〇	五一、〇〇
日電	[illegible]	[illegible]
鐘紡新	一一二、〇〇	一一二、九〇
同新	六二、三〇	六一、六〇
日糖	[illegible]	[illegible]
明糖	[illegible]	五八、九〇
王子紙	一〇六、七〇	二〇五、九〇
淺野新	二六、〇〇	二五、九〇
富士紡	二一〇、〇〇	二二五、五〇
鐘紡	一四〇、四〇	一二一、九〇
帝人	一五四、〇〇	一二七、六〇
倉絹	一九六、〇〇	一二八、二〇
拝レ新	一四八、五〇	四一、〇〇
沖電	一〇八、六〇	[illegible]
日曹	二〇、五〇	二〇、〇〇
東株	三〇、五〇	一九〇、三〇
石川島	六七、六〇	一九九、二〇
新潟	八五、五〇	二四二、五〇
北炭新	六六、二〇	一三〇、〇〇
入山新	三九、八〇	一四四、〇〇
製鋼	七二、一〇	二一八、六〇
鋼管新	五七、九〇	一二一、〇〇
月島	八四、六〇	一〇一、三〇
人肥新	二五、五〇	五二、三〇

大阪長期前場

	寄	引
大株	九三、三〇	九三、八〇
同新	八八、九〇	八八、八〇
東新	一三八、九〇	一三八、九〇
鐘紡	二二〇、一〇	二二〇、一〇
同新	一二六、九〇	一二七、〇〇
日毛	—	七三、七〇
同新	五四、三〇	五四、三〇
大紡	—	三四、六〇
東洋紡	—	一〇七、〇〇
同新	—	五〇、〇〇
商船	—	五九、七〇
帝麻	四七、三〇	四七、〇〇
同新	一三、〇〇	一三、五〇
郵船	五三、五〇	一三、五〇
同新	—	一六、五〇
日產	二二、〇〇	[illegible]
日曹	一〇二、四〇	—
同新	一一八、〇〇	—
日本人	六九、一〇	一〇二、五〇
帝人	二一、五〇	一一七、〇〇
レヨン	一〇五、七〇	四七、二〇
倉絹	一五六、七〇	五六、〇〇
同新	一二七、五〇	一五六、五〇
拝レ新	一三七、七〇	一二七、五〇
日石	四三、八〇	九七、六〇
同新	—	四三、八〇
北炭	—	一七、八〇
同新	三四、二〇	六五、二〇
宇治川	三九、〇〇	三八、九〇

東京短期前場

	寄	引
東新	一三七、九〇	一三七、七〇
大新	八七、七〇	八八、〇〇
鐘紡	二一八、五〇	二一八、六〇
鐘新	一二五、六〇	一二六、四〇
帝人新	九〇、〇〇	九〇、七〇
拝レ新	八三、九〇	八四、四〇
日蓄	六八、八〇	六八、七〇

公債

東京國債

	寄	引
特別五分利	一〇〇、八〇	[illegible]
第一五分利	一〇二、六五	[illegible]
第三五分利	一〇二、六五	一〇二、七〇
第一四分利	九九、八〇	[illegible]
第二四分利	九九、八〇	[illegible]
二年五分利	一〇二、三五	[illegible]
六年五分利	一〇二、二五	[illegible]
佛貨四分利	八六、八五	[illegible]
米貨六分利	一〇三、八〇	[illegible]
同五分利	九〇、八〇	[illegible]
國債出來高	六九五、〇〇	[illegible]

紐育株式

アナコンダ	一二弗一分
スチール	三二弗四分一

爲替

神戶對外爲替

對米期近	二八弗二分一賣
同先物	二八弗八分五買
對英期近	一志二片二六分七買
同先物	一志二片三二分九買

外國爲替相場

米日爲替	二八弗六〇仙
米英クロス	四弗九〇仙四分一
英日爲替	一志二片

銀塊

倫敦現物	二四片一六分七
同先物	二四片一六分九
紐育現物	五四仙八分三

穀肥

シカゴ小麥 三月限	九九仙八分三
五月限	九九仙四分三
九月限	九〇仙八分一
大連豆粕	[illegible]

砂糖

玖瑪	[illegible]
爪哇	一仙九
大阪現物	
直消	五圓七五仙
一月積	五圓七五仙

說明書寄呈
富士屋調味料製造所
大阪市東淀川區

臺灣日日新報
本日夕刊共二十頁

キング

新年號は大增刷五回
雜誌界空前!記錄的大賣行!!
二月號愈〻出來!!
又々沸返る人氣大評判
賣切れぬうち大急ぎ

お待兼ねの二月號!!

求職・就職・實際案内
東京府職業紹介所長 仲井眞一郎
▲職業選擇上の注意 ▲どんな所で人を求めてゐるか ▲仕事の性質と給料 ▲詐欺案内にかからぬ ▲紹介所の申込案内 ▲就職成功虎の卷

▲力士生活内輪ばなし 元横綱 常の花 藤島秀光
▲山田わか女史 世渡り漫畫問答(和田邦坊)
▲嗚呼悲壯!!蕃境を守る人々……陸軍大將 阿部信行
梅津勘兵衛氏と俠客道を語る 子母澤寬
(代議士 中島知久平氏 漫畫家 和田邦坊氏 映畫監督 伊藤大輔氏)
彼が一旗擧げるまで

東郷元帥直話集
元帥の寵愛を受けた安部氏の手記 初めて發表!感激の特別讀物!!
▲土佐沖の珍海戰 ▲巾着切と元帥 ▲明治大帝に奉答 ▲日本海々戰大勝の因 ▲男一匹甲賀源吾 ▲花魁と元帥 ▲野球問答 ▲前例なき訓示 ▲年寄扱ひ ▲マカロフ提督の死に直面して ▲温かい思ひやり ▲風呂
元帥の碁相手 安部眞造

五目並べ聯珠の必勝法
(この手でやれば必ず勝つ!初心者でもグンぐ腕が上る!)
名人 高木樂山

高橋是清
(當代人物素描) 鶴見祐輔

人氣大沸騰!! 愈〻面白いキングの小說!!

美女 東海の佳人 白井喬二
凄艶 さむらひ鴉 子母澤寬
仁俠 時雨傳八 林不忘
悲恋 元祿忠臣藏 眞山青果
痛快無類

果然、大評判!! 百萬讀者の紅淚を絞る!!

双鏡 吉屋信子

▲現代世相いろは加留多 大評判 漫畫家の特輯
▲傑作漫畫大レヴュー館 腕比べ

滑稽 笑ひのよせ鍋

▲長篇小說 街の姫君 菊池寬
▲探偵小說 幽靈賊 三上於菟吉

異變黑手組 大佛次郎
美女危難 胸がワクぐする程面白い!

▲時代小說 戀山彦 吉川英治
▲長篇小說 珠は砕けず 加藤武雄
▲時代小說 鬼伏せ頭巾 村上浪六
▲俠客講談 次郎長旅日記 神田ろ山
▲武勇講談 稻葉小僧新助 神田越山
▲時代小說 雪の夜奇談 三上於菟吉
▲諧謔小說 凡人道 佐々木邦
▲名人小說 北齋若かりし頃 目黑麥男
▲探偵小說 小指の怪 木蘇穀
▲時代小說 頬影 渡邊默禪
▲新作落語 ふくれ男 春風亭柳條

牧逸馬先生傑作
大いなる朋
今月號は愈〻涙の絶頂!!
呪はれた二人の女性!!
貞操を蹂躙されて復讐鬼と化した絹枝と思はぬ濡衣を着せられて離縁の憂目に泣く多美子!二人の仲に又もや悲劇の種は蒔かれたのだ!噫!女は悲し!!

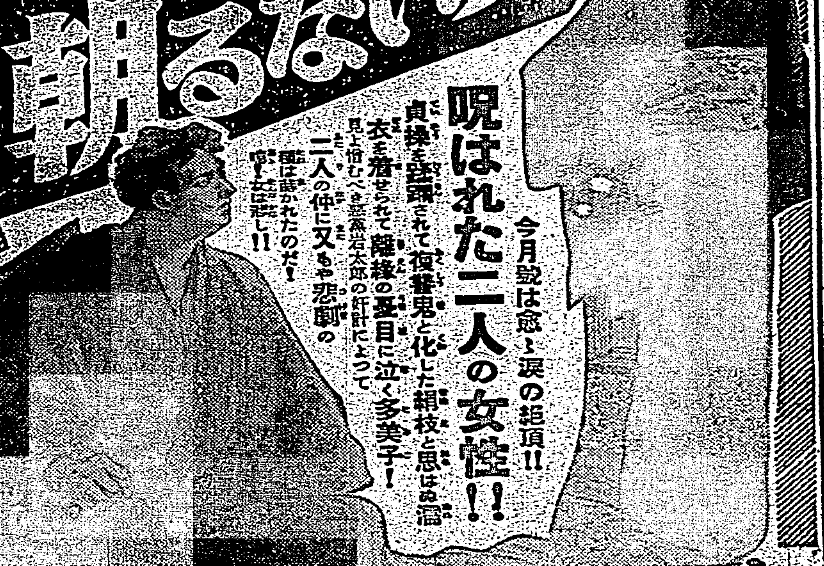

大懸賞あり
キング二月號 定價五十錢
東京・小石川(振替東京二九二〇)
大日本雄辯會講談社 發行

◎此の外面白い讀物滿載空前の大賑ひ!!!

窮乏せゆく地方財政 根本對策は財政の地方分權 (二)

昭和十年度州豫算案は目下總督府内務局に査定され、近くその要定が明かにされる筈であるが、高雄州の一割七分増を始め何れも前年度より増額であり、新年來稍々顯著な足跡を示す地方財況を反映するやの感を與へる。然し内容に就てみると歳出額は膨脹してゐるが多くは州税乃至は借入金を以てバランスを立てて居り、財政状態は好轉どころか大體に於て益々行詰つてくる傾向で、第三者と雖も心ある者はこれを坐視するに忍びないのである。

二

歳出額は四百萬圓にも或はそれ以上にも膨脹してゐるが、さて新年度への發展を現はす新規事業の如きは、國庫の補助、或は共同負擔でやるものの他、名實相自殺の仕事といふものは甚だ寥々たるもので、又豫算案全體についても毎年ながらサッパリ生彩無く、因循姑息、死んでゐないにしても唯呼吸してゐるだけの財政かの如くに見らるるのである。この原因は州當局者の研究心の不足と從來のしきたりを追うて數字の入替を事とし、財政計畫の根本から研究してかかる熱意に缺くことにも確かに一因はあるが、主たる原因は現行地方財政制度そのものの不備缺陷にあると云はねばならない。地方財政難の第一の原因は、總督府が國庫の仕事に關することであつて地方州廳にやらしてゐる仕事が甚だ多い。見方によつては街庄の如きにおいてさへ仕事の八割までは國庫の仕事に屬すべきもので、純粹に自治團體自身に屬する分はあとの二分―それにも拘らずそれらの經費に充つべき財源の途すら充分に與へて居らないのである。

三

州財政收入の主體は租税收入であるが、之らは國税への附加税と營業税の如き收入に屬するもの多きものとなるに對し、歳出は年々激増の一途を辿る教育費を中心として經常部に毎年自然増加を呼ぶものが甚だ多い、從つて新規事業を多少共計上するには、財源を求めるその事に非常な無理を呼び勤ひバランス整調の事に捉はれて、つい因循姑息の誹りにも甘んじなければならないことになる。從つて見方によつては窮乏の現状に於ては、寧ろ地方自治制度が地方經濟力の實状に比して先走りすぎてゐるとも言へる。更に換言せば行政上の地方分權制度に比し財政上の地方分權制度が伴はれてゐないといふことで、義務教育を布かざる今日に於てすら街庄は教育費に喰ひつぶされ州財政にても過半を之に吸收され萎縮してゐるといふ現状が之を證明するものである。從つて如何に總督府當局が地方分權の時流に乘つて行政制度の分權整備を計つても、税制その他に亙つて財政上の分權をも適宜實行するに非ずんば充分なる成果を舉げ得ない。それのみか斯かる跛行状態に陥くすれば却つて地方經濟の窮乏破壞を結果せぬとも限らないのである。

四

財政の地方分權は又唯に實質的意味に於て地方の經濟政策たるのみならず經濟組織の理論上から云つても妥當のことである。例へば官業事業は別としても總て資本家業は中央集中の傾向あり地方は殆ど乏しく太る者の所へ益々資は集まり細る者の所から益は去ぎてゆくのである。かかる不均衡は在りてでも政策によつて訂正すべきで、内地でもこの意味から既に地方財政調整交付金制度が創設された。この點は總督府としても考慮すべきであると思ふ。財政の地方分權は如上の合理性を以ても充分主張さるべきものであるが又三面政策としては財政政策遂行の手段としてもまことに有利なものである。果然なる一例を舉げて云へば、無公債によつてすら大藏省の豫附を受け先程を知つた主業も無殘に削除される事が多い。斯る不都合を排除するためにこそ地方州に財源の途を與へ、或程度は州の手によつて實現せしむべきである。手段としても正に一舉兩得の策であるまいか。斯業地方都市の下水工事をまで大藏省の机上に運びその査定を仰がねばならぬやうな手順を避けることは大いに研究の餘地ありと思ふ。筆者は地方財政の現状の實状に鑑み、その缺陷が何處に在りやを督府並に州當局者が討究せんことを望むものである。

劃期的改革

全國各府縣に經濟部を創設

地方經濟更生を圖るべく 近々に閣議に上程

【東京十二日發】後藤内相は岡田内閣の重要政策に基き、地方行政の徹底的革新を計り、困窮せる地方農村の救濟に資するため、官界全面の地方長官大異動に着手し、既にその人選を着々進めてゐるが、これと並行し、窮乏せる地方經濟の更生を圖る趣旨により、全國府縣に新たに經濟部を設置することに決定した、即ち從來各府縣内務部に包含されてゐた商工、農務、畜産等の各課を新設の經濟部の下に置き、經濟部長の直接監督に當らしむることになるものである。而して右經濟部設置案を十五日乃至十八日の閣議に上程し、正式決定の上人材を銓衡し、全國各府縣經濟部長を任命することになつた

内務部は總務部と改稱

經濟部長は各省から採用

【東京十二日發】別項の如く内務省は地方行政の大改革を企圖し、經濟部を設くることになつたが、これと同時に内務部の名稱を廢し、總務部と改稱することになつた、尚經濟部長には内務省官吏以外に商工、農林の各省よりも廣く採用任命され、近く行はるべき部長の異動と共に發表される事となつた

官制改正要綱

【東京十二日發】經濟部新設に伴ふ地方官制改正要綱左の如し

一、第十三條を改正して内務部を削り總務部と改め、新たに經濟部を置く

二、經濟部においては左の事項を掌る

イ、農、工、商、山林、水產に關する事項
ロ、土木に關する事項
ハ、水陸運輸に關する事項
ニ、土地收用に關する事項
ホ、小作爭議調停に關する事項
ヘ、度量衡に關する事項
ト、他の主管に屬せざる事項

内相の抱負

【東京十二日發本社特電】後藤内相は經濟部新設に關し左の如く抱負を語つた

從來の地方行政は稍々形式的に流れる嫌があるので、この弊を是正すると共に、複雜化した最近の國民經濟生活の實情に即した政治を行ひ、一般國民の生活を明朗に導きたいと思ひ、今回の改正を決定するに至つたのである。これに依り從來よりも更に統制された經濟生活が招來されることを期待してゐる

勅令を以て公布

豫算は新に計上せぬ

【東京十二日發】内務省では別項の如く各府縣に經濟部を新設することとなり、これに伴ふ官制改正案は十五日の閣議に附議し正式に決定することとなつたが、右官制は樞府御諮詢を必要とせず、直ちに勅令をもつて公布され、又之が實施は地方事務官の減員又はその轉務に依り經費を捻出することとなつてゐるので新たに豫算は計上せぬ方針である

頗る不可解

民政黨は愼重檢討

【東京十二日發】内務省で各府縣に經濟部を新設するに決定せるに對し民政黨側では左の如く稱してゐる

經濟關係統一のため經濟部を新設することは一應考へられるがそれは農林、商工兩省方面とも協議して考慮すべき問題である、それを目下地方官異動のごたごたの際突如かかる重大なことを發表するのは頗る不可解である、從つて現に世評の的となりつつある官吏身分保障令に關聯し内務省人事の行詰打開策として人のため官を設くるとの疑も免かれ難いであらう、民政黨としては内容檢討の上態度を考慮せねばならぬ

又も新黨樹立說

民政黨を中心として

政友有志と國同を兩翼に?

【東京十二日發】[illegible]事件に於ける問題を繞り、休會明議會に於ける政府、政友會の正面衝突は必至の勢ひとなり、解散は當然招來されるものと見られるに至つたが、この解散不可避の情勢に順應し、先に提唱されてゐた新黨樹立說が又復擡頭し、民政黨有力者中にも政界刷新及び強力なる大政黨樹立のためには民政黨の解黨亦可なりと稱して居るもののあることは注目に値する、即ち今回政界一部に提唱されてゐる新黨樹立運動は民政黨を中心とし、これに政友會の有志と國同とを兩翼として抱擁せんとする大運動にまで發展せんとする可能性あり、過日の山本達雄男の高橋藏相訪問、町田商相の山本達雄男訪問等も此間の消息を語るものではないかと見られてゐる

民政黨から内相に註文

地方長官の異動を選擧對策と見られる

【東京十二日發】今回の地方長官大異動は勿論總選擧の前提をなすものと見られるので政、民兩黨とも之れが任命配置に就て非常に關心を拂つてゐるが、政友會では今度の異動において自黨派の知事を根こそぎ淘汰される惧れありとし極度に不安を感じてゐる、一方民政黨では町田商相を通じ後藤内相に向け異動上の註文を發して居り

青年學校案審議さる

きのふの文政審議會總會で

【東京十二日發】青年學校制度案を審議すべき文政審議會總會は十二日午前十時から首相官邸に開催、岡田總裁、松田、阪谷兩副總裁以下各委員出席、岡田總裁の挨拶後諮問案たる青年學校案を附議、三上文部次官より同案に對する說明あり[illegible]

諮問案 時代の趨勢に鑑み青年教育の進展を期せんがため實業補習學校及び青年訓練所を廢し兩者の特質を取入れたる青年學校を新設せんとす

目的 青年男女の身心を鍛錬すると共に職業及び實際生活に須要なる知識技能を授け、もつて國民たる資質を向上せしむるを目的とす

設立主體 國立は道府縣市町村、市町村學校組合、私立は商工會議所、農會その他公共團體、私人

比島聯邦の成立 今年内は絕望か

產業界の反對があつて

【マニラ十二日發聯合】比島聯邦憲法委員二百二名は去る七月三十日以來新憲法の起草に當つてゐるが、容易に進捗せず、今年以内には過渡的政府比島聯邦の成立が絕望視されてゐる、右は比島の國内事情から砂糖、椰子油、大麻等の重要產業界が背後に活動し、獨立反對の立場に在つて暗默裡に委員會の審議遲延策をなしてゐる爲だと觀られてゐる

審議會の豫算 近く閣議に附議

首相は目下人選中

【東京十二日發】岡田内閣が重要國策樹立の爲めに設けることとなつた内閣審議會並に内閣調査局設置に關しては過般の閣議に於て大綱を決定し、目下成案の作成中であるが、大體出來上がつたので、之れに伴ふ豫算案に就いて吉田書記官長と大藏當局との間に打合せ中であり、初年度は四十四萬圓、平年度三十六萬圓といふ事に[illegible]の程度で決定し、十八日の閣議に附議し、休會明け議會に追加豫算として協贊を求むる事となつた、而して内閣審議會に絕對反對を唱へて來た政友會も最近に至り必ずしも反對せず、豫算案は承認すると言ふ空氣になつて來たので政府も意を強うし、同案の議會通過を俟ち急速なる實現を計る方針である、而して内閣審議會の委員並に調査局の人事は眞に國策を樹立し非常時局の打開に遺憾なからしむる人材を網羅する方針に基づき岡田首相の手許にて着々銓衡を進めてゐる

滿洲の支拂超過 一億三千萬圓

日本が注込む勘定

【大連十二日發】去る八日高橋藏相が對滿投資の統制を交涉したことは各方面の注意を喚起したが右は我が對滿投資の内年額一億三千萬圓と云ふ巨額の資金が支那に向つて逸避しつつある事實を指摘したものである即ち滿洲國現在の貿易收入は受取勘定四億九千萬圓支拂勘定五億四千萬圓、又貿易外收支は受取一億三千萬圓支拂二億圓で結局一億三千萬圓の支拂超過となりこれを日本が注込んでゐる勘定で換言すれば日本の資金一億三千萬圓が年々滿洲國を通じて外國に逸避することとなり、これを放置すれば將來不測の打擊を招來する惧れあるので日滿兩國政府においてこれが萬全の對策を講ずることとなつたものである、尚逸避資金は山東苦力の送金三千五百萬圓を最高とし上海に向け多額に流出してゐる

日、滿、支、比へ 米國から視察團

三月下旬桑港出發

【ニューヨーク十一日發聯合】米國の外國貿易評議會は近く極東通商視察團を派遣するに決したが、視察區域は日本、支那並に比律賓で、滿洲國は右區域内に入れて無かつたが結局滿洲國も視察區域に加へられるものと觀られる、貿易評議會は鋼鐵、石油、自動車、器械等の諸業部門、其他實業界各方面の有力者七十五名に招請狀を發したが、うち十五名乃至二十五名を選定して二月初め視察團の組織を完了する筈で、一行は三月下旬桑港を出發、東洋各市場を視察の後六月下旬歸米する豫定である

長岡代表は けふ來北

十四日内地へ

日糖會商の日本代表長岡春一氏は十二日高雄州下の製糖工場等を視察の上高雄に一泊し、十三日朝同地發上り急行にて北上、同日午後三時五十五分臺北驛着にて來北し鐵道ホテルに宿泊するが、十四日は午前中臺北に過し同日發の瑞穗丸にて長官の一行と共に歸京の途につく筈

屏東を視察

【屏東電話】長岡大使は十二日午前十一時四十五分着列車で來屏し直ちに臺灣製糖に赴き瑞竹並に工場を參觀し平山重役より業務狀況を聽取して屏東郡下サンテイモン[illegible]視察午後四時四十三分發列車で高雄に引揚げたが西澤高雄州知事も同行した

岡田首相十四日 園公訪問

【東京十二日發】岡田首相は十三日午後三時東京驛發興津に向ひ十四日午前九時坐漁莊に西園寺公を訪問し政府の對議會策並に内閣審議會設置其他現下の一般政情に就き詳細報告し同日午後零時三十九分興津發歸京の筈

投票延期要請

現狀維持派のブ氏が

【ザールブリュッケン十一日發聯合】現狀維持派の指揮者ブラウン氏は人民投票委員會に對してテロの横行を理由に投票の延期を要請する所あつたが、委員會は國際警備軍の警備に依り投票執行の確信を持ち右要請を撤去する筈である

東北振興調查會

【東京十二日發】第二回東北振興調查會總會は十二日午後一時半から首相官邸で開會、一般的質疑應答を終り、綜括的特別委員會を設けることになり、これが委員は會長一任とし二時三十分散會した、依つて岡田會長は右特別委員の指名を急ぐこととなつたが、人員は十名内外で來週中に決定して直ちに委員會を開く筈である

新埔柑橘檢查所の落成式

【新竹電話】新竹州新埔柑橘檢查所は既報の如く十二日午前十時より落成式を擧行した、藤村內務部長、高木商工、池邊產業主事外地元關係者三十名出席、十一時終了した、同所は工費三千圓を要し州令による島內搬出柑橘の檢查を行ふもので十日より既に柑橘の檢查を開始し十月は十三萬[illegible]の檢查を行ふことが出來、地元民の喜びは一通りでない

政界『その頃』を語る (五)

高田早苗氏

貴族院議員、帝國學士院會員にして多年早稻田大學總長の職に在り、大正四年大隈內閣の時、文部大臣に親任せらる、明治二十三年國會開設の際、衆議院議員に當選、後政界より教育界に轉身、我國教育界の功勞者である。

記者 改進黨が出來たのが明治十五年でしたが、その時の改進黨綱領趣意書は先生の起草にかかるものださうですが……

高田 いや、あれは小野梓さんが書いたんだよ。僕はその下書みたいなものを書いただけさ。大學のノートをそのまま書き寫す程度であつたんだね。大學を出ても、その頃あこがれの的であつた官吏へ就職するやうなこともせず「秩序的進歩」などと唱へて、蹶いたものだ。改進黨の綱領も「秩序的進歩」がその中心の思想になつてゐるんだね。

この綱領發表演說會は木挽町明治會堂であつた。矢野文雄、島田三郎、小野梓、犬養毅君等で中でも島田君のが一番上手であつたやうに覺えてゐる。私は今日は案係りとして聽衆の中に混つてゐたが、これが動機となつて、演說の稽古をするやうになつた。小野梓さんは、是非早稻田講演をやつて我々の政治運動を團結的に擁護して貰ひたいと云はれ、稽古を始めたが、私はどうも天性演說はまづかつた。もつとも、演說ではたつた一度、大隈さんに勝つたことがあるよ。早稻田大學三十年記念の式場だつた。大隈さんが總長をして式に臨んだが、その前に私は大隈さんに云つた。何と云つたかといふと、大隈さんあなたは平生大きな聲を出されるやうだが、今日のやうに二萬人もゐるところでは大きな聲では駄目だ。私のやうに張聲を出さなければ、皆に通りませんよと。大隈さんは負け嫌ひだものだから、何、俺の大きな聲で聞えないことがあるものかと云つて演說をやられたが、後で聞いてみると、矢張り僕の方が聞えたやうだ。何、私は若い頃から謠をやつたからだと思ふ。謠は一番良い健康法だね。身體を動かさない健康法として、あれほど良いものはないだらう。

大隈さんと伊藤博文とを比較すると面白い。大隈さんは力量の點では伊藤に優れてゐたが、相撲をとらせると、伊藤の方が上だつた、大隈は力相撲で、相撲がまづい。同同院の相撲でもだ。常陸山と梅ケ谷では常陸山は力があつて大きいが、勝たうとして無理をする。そこへ來ると、梅ケ谷は理詰めの相撲を取つて、負けまいとする。常陸山は勝つこともあるが、負けることもある。梅ケ谷は負けることは實に少い。

記者 第一議會の印象をどうか

高田 僕が出た時は三十一歲で最年少議員として騷がれたものだが、その他に最年少議員としてはもう一人がゐた。ところが僕は明らかに紅顏の美少年であるに拘らず、鈴木君は頭の眞中が綺麗に禿上つてゐる。ドクトル・ファゲマンとして有名だつた。東京で醫者をしてゐた人だが。僕とは實に良い對照だつたよ。

第一回の帝國議會の模樣は、僕も天晴れ國會議員の一人として登場したのだから、割合に印象は鮮かだ。衆議院當時議員總數は三百九十二名。その中二名は入場出來なかつた。理由は何でもないことで、一人は當選狀と通知狀を間違へた爲に、斷られ、今一人は當選狀紛失の爲に入場不能となつたものだつた。午前十時振鈴が鳴り響き皆胸をときめかして議場には入つた。議長席には衆議院書記官長曾禰荒助君が著いてゐた。之は本物の議長が選擧されるので假議長をして貰ふことになつた爲である。さて、曾禰君が議長席に著いて、衆議院成立規則に定めてない二三の事に就いて議員諸君の意見を聞きたいと述べはじめるや、四方八方から議長々々を連呼する、中でも末廣重恭君の聲が一番大きかつたであらう。末廣君の發言が許されたところ、それは何がをかしいのである。議長選擧に當り、規則によれば、一々議長の前へ行つて投票紙を貰ひ書くことになつてゐるが、これでは時間がかかり面倒に耐へられないから投票用紙を自席に配つて貰ひたいといふのであつた。まるで何でもないことであつたが、これによつて末廣君は我國始まつて以來の大事件たる國會開院式に當つて發言第一番の功名を獲得したんだ

(寫眞は高田氏)

人事

▲鈴木進一郎氏(殖產局技師) 米穀生產費調查會の用務を帶びて十四日上京

▲元田吉督氏 十四日上京豫定の所二十一日に延期

▲西司初太郎氏(昭和製糖社長) 十三日[illegible]に赴き[illegible]

▲山崎義一氏(昭和製糖專務) 十三日汐止より歸社

商業登記公告

●株式會社松元商行變更 昭和九年拾貳月貳拾八日各株ニ付拂込タル株金額ヲ金參拾七圓五拾錢ト變更

●臺灣紙業株式會社變更 取締役下村繁二ノ住所昭和拾年壹月壹日千葉縣市川市八幡壹貳壹七番地ト變更

●三菱商事株式會社變更(支店) 昭和九年拾貳月貳拾六日支店ヲ岡山市内山下參拾番地ノ貳、尾道市西御所町貳番地ノ貳百五拾、德島市北山路町字北山路町四番地ノ壹、八幡市枝光白川町壹丁目壹多八六番地、朝鮮京城府本町壹丁目貳拾四番地、朝鮮平壤府黃金町參番地、滿洲國哈爾賓道裡水道街參拾五號、滿洲國奉天浪速通參拾九番地、滿洲國新京中央通貳拾參番地、比律賓マニラ、ピノンド、プラサセルバンテス拾七番、濠洲メルボルン、リトルコリンズストリート四百九拾九番至五百壹番、英領印度孟買フォート、ホーンビイロード、ラペリンストリート六番各設立ス

●澁谷運輸株式會社變更(支店、取締役) 取締役澁谷三郎ハ昭和九年拾貳月拾七日住所ヲ大阪府豐能郡豐中町新免九百貳拾七番地ニ移轉ス

右昭和拾年壹月九日登記 臺北地方法院

第拾五期決算報告 (自昭和八年十二月一日 至昭和九年十一月末日)

貸借對照表

負債之部

資本金	二、〇〇〇、〇〇〇・〇〇
法定積立金	[illegible]
支拂手形	[illegible]
借入金	[illegible]
受入保證金	[illegible]
假受金	[illegible]
未拂金	[illegible]
保證金	[illegible]
合計	[illegible]

資產之部

拂込未濟資本金	[illegible]
土地	[illegible]
山林	[illegible]
建物	[illegible]
石炭鑛	[illegible]
軌道	[illegible]
營業用器具	[illegible]
假拂金	[illegible]
預ケ金	[illegible]
未收入金	[illegible]
在庫品	[illegible]
現金	[illegible]
前期繰越損失金	[illegible]
當期損失金	[illegible]
合計	[illegible]

右之通リ候也

昭和九年十二月

臺灣農林株式會社

内外科 小兒科 レントゲン科
庄司醫院
臺南市港町(銀町通リ) 電三〇九

▲内科▼
吉田内科醫院
臺北市築地町一ノ五

大阪商船 基隆出帆
門司 神戶行
[illegible]丸 一月十四日後四時發
[illegible]丸 一月十八日後四時發
[illegible]丸 一月廿二日後四時發

近海郵船 [illegible]
[illegible]

辰馬汽船 出帆
内地行
白羽丸 一月十五日[illegible]
染殿丸 一月十六日[illegible]

大連汽船 基隆出帆
大連 天津 青島 行
[illegible]

新築落成廣告
豫而新築中ノ弊行新竹支店行舍愈々工事落成致候ニ付來ル一月十六日ヨリ下記新行舍(舊行舍跡)ニ於テ營業可致候間此段廣告仕候
昭和十年一月十二日
新竹市新竹字西門四拾五番地ノ壹
株式會社 臺灣銀行

鎌野の時計記念品!
時計を筆頭に裳セット類、目先が變つた床置物、花瓶類、銅製品類、貴金屬一式 御贈答品御禮
臺北市榮町三丁目 電(八二二番)
合資會社 鎌野時計舖
同 納品部 千歲町南門支店
精工舍電氣時計
雄工社電氣時計
英工社電氣時計
中村電氣器具
マツダ電氣時計
臺灣總代理店

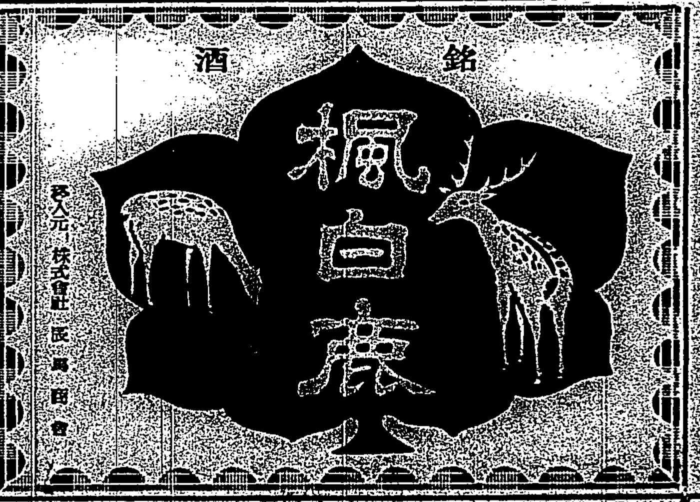

各地奉迎彙報

李王垠殿下 奉迎提燈行列

嘉義市

【嘉義電話】嘉義市では來る二十一日の夜市民七百餘名參加李王殿下奉迎提燈行列を行ふべく準備を進めてをり、十四日午後一時半より市公會堂に各學校、官衙、團體代表參集これが打合を行ふこととなつた

一、參加…小公學校兒童（五年生以上）國語講習所及び中等學校生徒、官衙及び各種團體、一般市民

一、集合場所及び時間…集合場所…午後六時十分（花火三發）集合 六時四十分女子公學校前に八列縱隊で集合 行列出發七時十分（花火二發）

一、行進方法…行列は八列縱隊で市尹、樂隊、消防組、學校、各種團體、一般市民の順序にて出發、奉迎歌を合唱し行進、元町派出所前のぼり宮角（右折）北門町通御寶殿所前（左折）驛前（東南角右折）御泊所前先頭七時三十分着、全員行進停止右向けをなし市尹發聲に和して萬歲三唱し各自左向けをなし奉迎歌を合唱東進、武德殿（右折）東門噴水にて解散の筈

なほ十三日午後三時より市役所に於て第一回部長會集し奉迎事務所に市協議會員を招き事務打合せをなした

武術始め【嘉義電話】嘉義署では十二日午後一時より武德殿で全職員參集して武術始式を擧行した

五十箇以上の 新電話架設

【臺南電話】臺南郵便局の十年度電話開設は未だ新年度に入らないから明かにならぬが電話の賣買相場が三百圓を唱へてゐるに反し特別架設料は二百十三圓程度であるから自然一般の需要を喚起する譯であるが今年に入つてから臺南市内に新設會社の創設やその他事務の擴張で相當申込がある見込で新年度には少くとも五十箇以上の割當要求をせねばならないであらうと豫想されてゐる

臺南州よりの 各種獻上品

【臺南電話】臺南州では李王殿下御成りに際し今川知事を始め臺南州臺南市尹より左の品を獻上することとなつた

（臺南州知事今川淵）臺灣…一箱、團扇一本（臺南市尹古澤勝之）臺灣床飾一個（臺南市尹川添修平）風景額一枚、時計草、ジャップ一打

奉迎事務打合せ【臺南電話】臺南市では十二日午前十時市尹室に平良助役以下各…

糖業の悲境に反し ゴム界は好景氣

日本ゴムの岡部氏談

【高雄電話】商船ジャワ航路はな丸は本年入港の第一船として十一日朝高雄に入港したが船客は日蘭會商日本全權大使長岡春一氏一行の外日本ゴム會社常務取締役岡部常太郎氏、タワオボルネオ水產會社取締役手賀明氏等二十六名にて貨物船としては近來稀れな賑ひを見せてゐた尚本商人船客一名は航海中急病にて死亡したと

岡部氏談 英領ボルネオは三年前を始め邦人經營のゴム園多く又ボルネオ水產會社等もあり日本人の努力甚だ盛んである、これに引換へ蘭領東印度は例のスペイ事件等で一般は日本人に對し反感の眼を向けてゐる、南洋の日本人經營に屬するゴムの全面積は一億二千萬圓に達し昨年五月各國に於て生產制限の協定を爲してよりゴムの相場が維持されゴム界は活氣づいてゐるが砂糖、煙草、椰子の實等の各種產業は不況の波に揉まれ糖業界は不振狀態である、糖業界の如きは殆かこぼれる理由のあされてゐる日本よりゴム製品が盛んに輸出され各國は關稅を引上げてこれを阻止してゐるがこれに對し日本商人はセリサンテザー印度カルカッタにゴム工場を設け各國の經濟障壁に對抗してゐる、シンガポールの軍備は着々進捗しつつドック、陸軍官舍等が盛んに建築されてゐる

百五十挺の 鄉軍の銃器

在鄉軍人會臺中分會では分會備付のため在鄉軍人に配る臺中市内より一萬六千餘圓の寄附を仰ぎ、軍部に購入方依賴中の所三八式步兵銃百五十挺が昨年末到着し納品も既に竣功したので十三日午前九時三十分より臺中神社にて寄納式を擧行する由

方委月例會【彰化】彰化市方面委員月例會は十三日午後七時より市役所會議室に於て開催に決し打合事項は左の通りである
一、同例會募集の件
一、窮民救助の件

道路が立派に なつた

四脚亭派出所管内

臺北州基隆郡瑞芳庄下で交通の最も不便な部落たる四脚亭派出所管内は昭和九年度より出勢振興計畫事業に基き、宮川庄長以下係職員及び同派出所、學校、庄協議會員、保正、甲長等一致協力して道路管理に努めた結果今では自轉車位飛べる樣になり、殊に四脚亭公學校より大繁間の渡船に依る交通は、屢々不便を感じて來たが昨年中頃國年氏の奔走に依り、三千五百圓を投じて頑丈な吊り橋を架け客年十二月竣功「國芳橋」と號して部落民並に兒童らの通學上大變便利となつた、因みに同部落の道路管理は保甲民の自發的作業で當局からも部民の獻身的努力を賞揚されてゐる

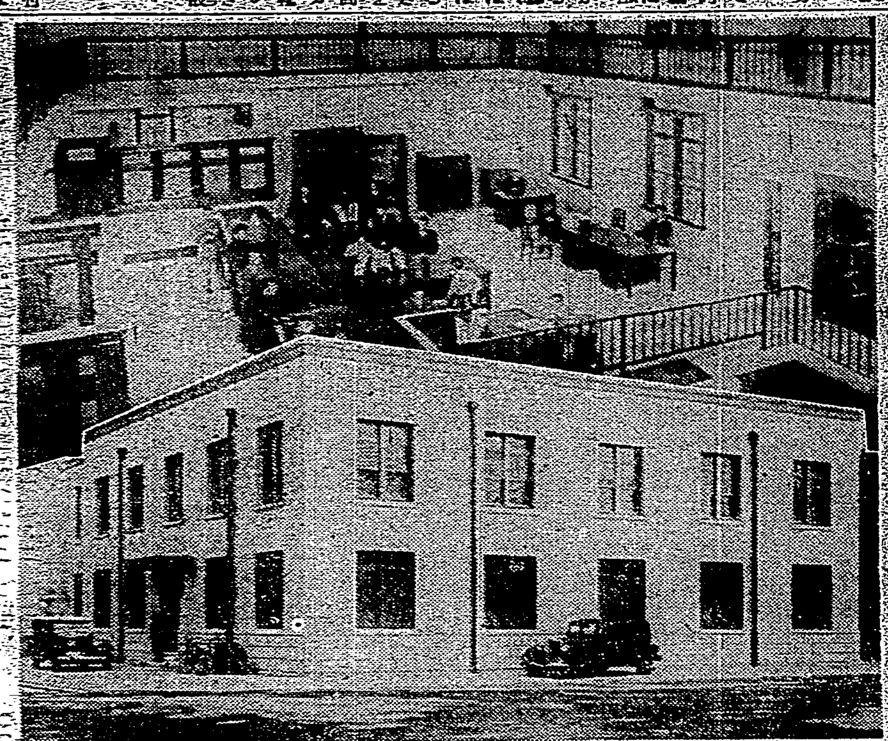

臺銀新竹支店落成 けふ盛大に落成式擧行…（上）同支店内の一部（下）同支店の全景

屏東市の蕃地 工藝品紹介所

近く開設さる

屏東市の新規計畫として期待さる地方工藝品紹介所即ち蕃地工藝品の紹介製作所は一月十日から工事に着手したが二月末迄には竣功開設の見込である、場所は蕃屋に隣接し、内部を製作、陳列室に分ち建坪十三坪餘、木造平家建の堂々たるもので竣功と同時にアマワン工藝品傳習所から蕃人三名を下山させて蕃人形其他を製作せしむる外參考品を陳列する手筈になつて居る

臺南、臺中への 有線中繼實現か

來る五月末から

【臺南電話】臺南放送局の懸案であつた臺北放送局との有線中繼施設は九年度に於ては遂にその實現を見なかつたが目下建設中の臺中放送局も愈々來る五月中旬から開始の運びとなる見込みで、これと密接な關係にある有線中繼施設は是非五月中に完備する必要ありとてこれが實現に付て督府當局との間に交涉されてゐるが結局本年は督府豫算が議會通過する見透しが着けば必ず實現するであらうと期待されてゐる

十年度豫算案 四十萬圓見當

"彰化市"

彰化市に於ける本年度豫算編成は庶務係長係で過般來査定中であつたがこの程漸く一段落を告げたので十一日午後一時より佐藤市尹以下各係長集合の上市食堂に於て査定會を催したが總豫算は昨年の三十萬圓に比し約三割増の四十萬圓の見當に落ちつくらしく新事業では多年懸案の小學校校舍移轉、北門外消費市場新設と云ふ大物がある、尙協議會は來る二十五、六日頃開催の筈

岳友會生る

【臺南電話】臺南市の有志相謀り南部臺灣岳友會を組織し同好の會員を募集中であるが同會の目的は臺北の山岳會と相呼應して南部臺灣の史蹟名勝ハイキングコースを究め一般に發表する筈で一月中の幹事は國分第一高女教諭…の兩氏である

慰問袋を募集

【屏東電話】屏東在鄉軍人分會ではこの程來渡兵分會長以下會員總動員の下に滿洲派遣部隊に贈る慰問袋募集中だが成績頗る良好である

學校長會議

彰化市では十四日午前九時より市内學校長を集め、快官公學校に於て左記事項に就き學校長會議を開催する
一、本年度各學校教育實際化研究狀況に關する件
一、昭和十年度教育行事に關する件
一、國語普及に關する件
一、奉迎に關する件
一、其の他數件

二十圓を國防費に

【高雄電話】高雄州旗山郡旗山庄…丁頭員は昨年末の冬防警戒に當り保甲民より弁當代として一人に付二十錢宛支給されたがこれを節約…

現金專門泥

臺北州海山郡土城庄字十城六二前科一犯劉金生（三一）は生來手癖が惡く各地を流浪してゐたがこの程彰化へ流れ込み彰化座、神社、學校、宿屋など現金專門に荒し廻つてゐた所去る十日午後五時頃行中の處、彰化署刑事に逮捕されたが被害額五、六十圓、目下餘罪ある見込で引續き取調べ中

學校長に榮轉

臺南州斗六公學校訓導下垣滿富氏は同校勤續十三年六ヶ月に及んだが、今回突然北港郡口湖公學校長に榮轉し來る十五日赴任することになつた

ゆかた姿の 澎湖の天候

近年稀有の高氣溫

【馬公十二日發電】澎湖地方はこの正月以來全く季節風なき初夏の如き天候が持續してをり甚だ暖かく衣姿が見受けられてゐるが斯かる天候は近年稀に見ることだと云はれてゐる

臺南州下 市街庄協議會

臺南州下の市街庄協議會は本月中に開會されるが新營郡下と嘉義市を除き左の通り日取決定した

臺南市 十五日、十六日

△新豐郡 永寧庄二十八日、仁德庄三十一日、歸仁庄二十六日、關廟庄二十九日、龍崎庄二十九日、永康庄二十日、安順庄二十五日

△新化郡 新化街二十一日、新市庄二十四日、安定庄二十七日、善化庄三十日、山上庄二十五日、玉井庄二十八日、楠西庄二十日、南化庄二十一日、左鎭庄二十一日

△曾文郡 麻豆街二十日、下營庄二十六日、六甲庄二十五日、官田庄二十八日

△北門郡 佳里街二十六日、西港庄二十五日、七股庄二十九日、將軍庄二十四日、北門庄二十八日、學甲庄三十日

△嘉義郡 水上庄二十七日、民雄庄二十三日、新港庄二十六日、溪口庄二十三日、大林庄二十四日、小梅庄二十六日、竹崎庄二十五日、番路庄二十五日、中埔庄二十四日、大埔庄三十日

△斗六郡 斗六街二十日、古坑庄二十五日、斗南庄二十九日、大埤庄二十六日

△虎尾郡 虎尾街二十五日、西螺街二十七日、二崙庄二十六日、崙背庄二十九日、海口庄二十八日、土庫庄二十四日

△北港郡 北港街二十日、元長庄二十八日、四湖庄二十九日、口湖庄二十五日、水林庄二十六日

△東石郡 朴子街二十九日、六腳庄三十日、東石庄二十七日、布袋庄二十八日、鹿草庄二十四日、太保庄二十五日、義竹庄二十六日

盗んだ金で カフエー遊び

六十九の老爺

【臺南電話】澎湖廳馬公街馬公四九七許明莊（六九）は臺南市本町郡英旅館に投宿中十日夜の非常搜査で竊盜犯人として檢擧されたが臟物は金鎖一本七匁價格八十四圓、同じく金鎖一本六匁價格七十二圓及び新臺灣銀行券十圓紙幣五枚と古龍銀一圓銀貨十九枚、同じく五十錢銀貨二十二枚價格三十圓合計二百三十六圓を竊取してゐたことが判明した、尙同人は臺南市同町元園カフエーで十五圓明星カフエーで十二圓胡蝶カフエーで十圓を費消し大福旅館で七日分の宿料を使拂つて郡英旅館に投宿し龍銀を宿屋の主人に現金と交換してもらつたと自白せるもその他餘罪ある見込で嚴重取調べ中

尙非常時局に際して國防費の一端にと金二十圓を醵出し十一日同郡警察課に手續き方願ひ出た

僞齒科醫

【臺中電話】十一日午前七時頃臺中州大屯郡烏日庄警察官派出所前を徘徊する擧動不審の男を巡査が引致取調べると携へたる手提カバン中に齒科治療義齒器具が一杯詰つてをり追及の結果右は臺中市橘町四の二八林金端（二〇）と云ひ烏日で三ケ所西屯で一ヶ所合金を使用して一本一圓乃至二圓で義齒をなした旨判明目下取調べ中

△二日午後四時五十七分臺中驛着列車にて南部より來中

△川副龍雄氏（高雄稅關長）香港方面出張中の所十三日高雄入港のデリー丸にて歸任すると（高雄電話）

△淺生四市郎氏（澎湖廳庶務課長）事務打合の爲め出府中の所十一日歸任した（馬公十二日發電）

大波瀾を豫想さる 屏東信組總代會

理事改選をめぐつて

屏東信用組合總代會は來る十九日午後一時から組合事務所で開催する事となつたが本期の業績は頗る順調で剩餘金三萬二百餘圓を見込まれて居り、前期に比し一段の進展を示して居る、今期總代會に於ては昨年十二月を以て任期滿了の理事八名の改選並に監事一名の補缺選任が行はれると同時に、病氣の爲再起不可能と見られて居る現組合長小野田氏の後任選定を見る譯で昨今總代會を前に一部組合員間には屏東實業界の重鎭阿久澤靜氏を擁し上げんとする運動が行はれて居る如く取沙汰され、又之と並行して組合長選任の決定權を握る理事の選出に對しても亦策動が見られ、して各々猛烈な策動が擬せられて居る模樣であるから當日の總代會は理事改選をめぐつて意外の大波瀾が惹起さるるものと見られて居る、阿久澤氏の後任組合長說に就ては人物識見の屏東市の現狀から見て之を當然と見る向きもある反面可なり異論もあるので結局は同氏に落ち着く事になるかも知れないけれど其間相當の迂餘曲折を免れぬものと見られて居る

一、昭和九年度組合財產目錄、事業報告書、剩餘金處分案承認の件
二、準備金及特別積立金を事業資金に融通し、且つ該資金を生じたる場合の預入先を承認の件
三、借入金最高限度の件
四、一組合員に貸付額、最高限度の件
五、組合所有財產處分の件
六、監事任期滿了に付選任の件
七、信用評定委員任期滿了に付選任の件
八、外四件

第一回總代會

臺北州下新莊信用組合總代會は去る十日午前十時より同庄役場二階會議室に開催した結果來る十六日午前九時より同所に於て第一回總代會を開催することと決定左記事項を附議すること
一、昭和九年度組合財產目錄…

產組總會

新竹州中壢郡下書記合同組合總會は左記の日割を以て開催
十三日大園、十六日平鎭、十九日楊梅、二十一日中壢、二十二日新屋、二十五日觀音、二十七日龍潭、二十九日…

會事

△嘉義基督青年會　嘉義基督教會主催　十二日午前九時公會堂に於て開催
△山中副領事館長講演　十四日午後七時公會堂三樓（嘉義電話）
△嘉義婦人會　十二日午後六時半公會堂に於て開催
△山中副領事館長　は十五日午後三時より彰化市公會堂にて支那事情に關する講演をなす
△彰化市在住鄉軍者は…

故小宮警部の 警察葬

盛大に擧行さる

【馬公十二日發電】既報の通り澎湖廳警務部小宮義六氏の告別式は水野警務課長を葬儀委員長として警察葬によつて十二日午後一時から澎湖警察署前廣場に於て佛式で執行、大磐廳長以下各課長、憲兵分隊長、官代理寺本大尉、三浦街長、林發氏分隊長其の他地方官民多數の會葬者あり近來にない盛儀であつた、氏は大正五年以來本島警務に精勤し一般から信ぜられてをり、享年四十三、一男四女がある

產業講習會

【臺中電話】臺中州大屯郡農業組合では來る十六日より六日間午前九時より午後四時迄臺中州農事試驗場に於て產業講習會を開催の筈

歡迎會を十三日午後五時より井山館に於て開催する

△講演會 蘇澳實業會主催の文藝大會一行四名は十九日午後六時半より新竹公會堂に於て講演會を開くと（新竹電話）

人事

△玉井光三氏（遞信局庶務課長）事務視察の爲め十一日來澎十三日馬公發の豫定（馬公十二日發電）

△本多保太郎氏（專賣局庶務課長）十一日來花十二日埔支局長と共に大港口方面に赴いたが用件は海岸地方の樟腦調査の爲めで臺東を經由十五日再び花蓮港に引返す豫定

△坂口主稅氏（督府保安課長）十…

地方色

太陽の黑點か何かの關係は知らないが北部地方例年の季節風はパッタリ止んで旗魚漁業の書入時とされた基隆近海一帶の十二月以降の不漁はお話にもならないといふ▲旗魚のみならず鯛、鯨、鰹等の雜漁も殆どなく基隆魚市の番臺はカラカラに乾燥し切つて居る程の閑寂さだが何分季節風が杜絕えてから二十日餘り、基隆名物の雨が七日に霽つてから既に五日、全く以て近年ない例と稱せられて居る▲漁夫連に「よい日和續きで……」と謂はふものなら「何がよい日和だ、こちとらお陰で人間の干物にでもなりさうぢやネーか」と怒鳴らるるのは請合ひだ「惡いお天氣だね」といふ、並外れた挨拶をせねばならぬ社會だ▲漁夫連は海岸十二月三日晴天なれば好晴が續く！といふ慣らはしになつて居るとの事で此の調子なら何日になつて漲るのはよい市が立つやらと今から大に落膽の有樣である

橫濱專門學校

高等商業科　貿易科　法學科　校舍增築完成

生徒募集

試驗地　橫濱、大阪、名古屋、京都、廣島、福岡、京城、札幌、東京

（橫濱六角橋）

淋病

藥價低廉　治率劾大

BRAONGIN KENGOL ANTIGONORRH MITTEL シギンオラブ ルーゴンケ NITTO SEIYAKU GOMEIKAISHA 日東製藥合名會社

殺菌力なき内服藥、多量を使用して弁發症の危險多き一般洗滌注入藥、或は插入困難にして然も治淋上不安ある放尿を長時間禁ずるが如き、治療上の不合理ある一般插入圓形劑等は何れも治療短縮に致命的矛盾を有し、之れを長期使用するも治療甚だ困難なり。本劑は前東京吉原遊廓吉原病院長佐藤秀先生の發明製劑されたる合理的局所殺菌劑にして殺菌力の甚だ強く消炎作用並に治療法の最も合理的なると相俟ち、一回に數滴の使用により、淋毒の消滅、尿の正しく排泄を早め、然も用法至極安全簡易にして副作用なく、よく淋毒膿漏を防止し以て治療期間の短縮を期し得るは特殊プラオンギンの優秀なる治療力に基因す。

新發賣（普及品）一円九〇

▼各種藥店有り

東京市京橋區…　日東製藥合名會社

登錄商標

龍角散

定價　二日分二十錢　四日分三十錢　八日分五十錢　十八日分一圓　四十日分二圓　六十五日分三圓

東京市神田區豐島町角　本舖　株式會社藤井得三郎商店　振替東京九一二番　電話浪花(67)〇〇九〇一〇〇八〇五

▽全國各藥店にあり△

家庭の常備藥

たんせき ぜんそく 百日咳

をきり　を鎭め　を治す

流感と肺炎

流行性感冒 殊に流行性感冒はバイキン作用ですから最も恐るべき傳播力があります。風邪に冒され易く、冬季に向ふと、常に健康の人でもこれから咽喉のせきを捨てゝおくと、咽喉に炎症を與へ、思はぬ重患に變症します。例へば肺炎、肋膜炎、肺結核等の原因となるものです。

多い肺炎 それ故、たんせきばかりは、決して油斷がなりません。殊に肺炎に變症した時は

龍角散の效能 然に防ぐには服藥療法よりありません。咳嗽症一切の服藥法としては、いろいろありますが、先づ原因によく作用し、全般的に病狀に利目があり、副作用等もなく安全な治咳藥として龍角散の御服用並びに家庭常備をお薦め致します。

慢性のたんせき 寒さに向ひ、いろいろ準備もある中で、殊に大切なのは、肉體の保護です。取分け大切なのは咽喉を守ることです。その咽喉も冬になると毎年、たんせきぜんそくの氣味のある人は殊に注意を怠つてはなりません。俗に持病などと云つたり、たん持ちとか、喘息持ちとか云つて平氣でゐるのは危險で、慢性の呼吸器疾患ですから、必ず根治せしむる必要があります。

外出にマスク 肺炎は、前に述べた通り流感、チフテリヤ、麻疹、百日咳等を患つて、その經過中に併發する場合が多く、百日咳の氣味は、どのやうに酷く…

充分の治療が肝要です。先づ室内の空氣を清潔にし、空氣を乾燥させぬやうに濕氣を立て、室内の溫度は華氏六十二度から六十八度を下らぬやうにする事です。

日本一金屬磨液

商標に御注意を乞ふ

本品の特長
一、品質優良
一、使用簡單
一、價格安價
一、金屬面を損傷せず
國產品の第一位

信用ある金物・船具・荒物・佛具店に販賣す
○見本入用の方は郵券廿錢封入の上申込み下さい
注意 ニートルは大中に限り景品券が添付してあります

ニートル　ナポレオン　インデアン

發賣本舖 大阪市南區安堂寺町通二丁目 幸谷商會 振替大阪三七〇一一四番 電話東一八四九番

白毛 赤毛染 万両

飛ぶやうに賣れ出した白毛染万両の特長
油髪のまゝ洗はず染まる
自然の色に染まり永く褪げぬ
染は煮かず、すぐ出來る
一度使へば忘れられぬ
親切味の籠つたうれしい毛染
定價 二十五錢
（全國の藥店にあり）

大阪・東京 万両毛染研究所

ミカド複寫紙

MIKADO CARBON PAPER

耐久・鮮明

東洋複寫紙製造合資會社

グリコ

美味營養菓子

ツヨクナルタメコトシモオイシクメシアガレ

シンネンハオメデタウ

光は東方より

繁榮は帳簿の合理化から

特許 ドンコ帳簿

300頁一冊¥2.50 送料一冊¥0.33
發賣元 大阪市東區平野町二丁目 株式會社 福井商店

丹頂のニユアンスな香は近代人の嗜好に適します

パリー製に優る良品
丹頂チック
整髪はチックが一番便利です

今や國產の標準品となれり
¥.75 ¥1.20

金鶴香水株式會社

懸賞 繪解き クロスワード

お正月のお慰みに讀者諸君に、興味深き懸賞を提供致します。先づ此頁の廣告を精讀して下さい そして下記の問題をよく御覧の上間違はない樣應募規定に依り御解答下さい正解者多數の時は嚴正なる抽籤の上當籤者に左記の通り賞品を贈呈致します。

賞品

特等 山葉オルガン 一名
一等 ラヂオセット 二名
二等 クローム側腕卷時計 五名
三等 ナイフ付シャープペンシル 百名
等外 コクヨ印便箋（黒田國光堂提供） 三百名

問題

たてよこの鍵は全部繪となつて本頁各廣告の間に入れてありますから判じて下さい（○印たて□印よこの鍵）

應募規定

イ、用紙は整理の都合上ハガキに問題を寫し答を書き込むか（全体の猪の形は要りません）又は問題に答を書き込んで共を切りとつてハガキ大の厚紙に貼り二錢切手を貼つて送つて下さい
ロ、本頁中の商品名を全部書いて下さい
ハ、御覧になつた新聞名を書いて下さい
ニ、締切日 一月二十日（同日付一週間以内に到着のもの有効）
ホ、宛名 大阪市東區瓦町三丁目 旭廣告株式會社懸賞係
ヘ、發表 二月上旬本紙上（但三等等外は賞品發送を以て發表に換へます）
ト、賞品發送 發表と同時

日本一の 白玉ソース

白玉ソース株式會社

コクヨ印

帳簿　複寫簿　色紙付便箋

○各地到る處の有名なる紙・文具店に販賣す

製造元 大阪 黒田國光堂

類似品ありマークに御注意下さい

日本一の黒紋附 九重染 京都

黒紋附は高雅徳用両備の 九重染

姉妹品 小町染

全國の著名呉服店に御座います

京都 紅

髪が若返る油

マーセラーオイル

美しい魅力のあるお髪を創る新時代の洋髪標準油です！
ネバラズ、サラリとローションの味を有し芳香温雅！ウエーブ止めの性能を有しアイロンの前後に使用すれば絶對毛髪を傷めません

一・〇〇

姉妹品 分子が細かく美しく引ける理想的名品！ 金クモ印眉毛墨

東京 株式會社ウエルス商會

スキーポマード

姉妹品 スキー艶出しオイル スキークリーム

春を寿ぐ黒髪の美 スキーポマード スキー艶出しオイル
冬でもアレない色白くする スキークリーム

大阪農人橋 松本正商店

我等の愛用品！

今年も……
色白く若くあかるい美肌
ニード洗粉に深い感謝を捧げつゝ
今年も愛用を續けませう

ニード洗粉

田中香粧株式會社

肺患特効薬の夢を醒せ！

幾年か、はた幾月か悩み給へる我が病弱の友よ！私達は新春に際し、「今年こそは是非癒つて戴きたく」私達が永き肺患から甦つた、同じ喜びをお頒ちしたいために、お年玉として皆様に進呈したい一書が御座いますそれは私達が十數年の肺患者を脱し得た尊き體験と研究から生れた當社獨特の新自然療法を公開説明した雑誌「自然療法」であります入り替り、立替り肺患特効薬とか注射液とか、出ても出てもこれも効果なく肺患療養に残されたる唯一つの正しき道として依然、自然療法のみが光り輝いて居ります。自然療法と云へば日光浴をするとか唯ブラ〳〵して美味なものを喰つて居ればよい様に考へ中には醫師でさへ然あるに過ぎないと肺患者の療養を誤ると云ふ事は、取返しのつかない恐ろしい事であります。新春に際し完全なる治療の計を立てられたくすぐハガキで御申込下さい。

相州小田原新久海岸 自然療養社

咳ハ禁物

淺田飴（あさだあめ）

せき一切 感冒・百日咳 喘息・肺病 咽喉の悪き人 聲の出にくき人

全國藥店ニアリ

東京 本舖 堀内伊太郎

ワイヘス リヒト眼鏡レンズ

眼科泰斗推奨

WEICHES LICHT

各度數毎ニ彎曲度變更
レンズ全面結像視野
廣汎斯界最高級眼鏡玉

全國有名ナル專門店
百貨店眼鏡部ニアリ

共同眼鏡商會

トランス蓄音器

御家庭用には音も體裁も又も三拍子揃つて而も低廉優秀なトランス蓄音器を是非
海に山に…御旅行の伴侶にはスマートなトランスポータブル蓄音器を……是非

御買上げは…各地到る處に特約販賣店がありますから最寄の特約店にて現品御高覧の上御買上げ下さい……切にお願ひ申し上げます

販賣店に限り即カタログ呈上 店印押捺の上切手二錢を要す

製作發賣元 日本トランス蓄音器商會 大阪市港區

「銀と支那」(一)

世界銀問題の全貌を解剖

正金銀行頭取 兒玉謙次

(中)

扨て次に銀の世界的分布最近の状態を見るに大體左の通りと推察せらる

銀の世界分布

	千留比
(印度)	
政府所有銀貨	九六,〇〇〇
流通留比銀貨	二一三,〇〇〇
計	三〇〇,〇〇〇
(支那)	
上海支那銀行發行券約四億五百萬弗に對し保有額	[illegible]
在上海外國銀行保有額	[illegible]
(米國)政府保有者	千弗
弗銀	[illegible]
補助貨	[illegible]
銀塊	[illegible]
銀貨流通高	四〇〇,〇〇〇

其他倫敦市場銀塊在荷四千五百萬オンス、西班牙の二億五千萬オンス見當、各國の補助貨幣を合計して世界の銀在高は大約九十四五億オンスと見られて居る。世界の年產額は既に表示せる如く近年は一億六千萬乃至二億オンスであつて此內三千五百萬オンスは前述の通り倫敦協定に依り重要國政府が買上ぐる事となつて居り四千萬オンス見當は美術及工業に用ゐられ殘りは各國の補助貨乃至は印度、支那等に需要せらるるのである、從つて銀價の將來は今後米國以外の市場へ銀供給の自由なると否と又米國が十億オンスの銀を買入るるに就きての手段及其緩急如何に緊るものと言ひ得る。若し夫れ同國銀政策の根本方針に至ては現在の政府が持續する限り何等變更なしと見るべきが至當と思惟するのである

今一九三四年中の銀價の辿りたる徑路を見れば左の如く大體昂騰傾向を示してゐる

一九三五年毎月平均銀塊相場

一月	[illegible]	[illegible]
二月	[illegible]	[illegible]
三月	[illegible]	[illegible]
四月	[illegible]	[illegible]
五月	[illegible]	[illegible]
六月	[illegible]	[illegible]
七月	[illegible]	[illegible]
八月	[illegible]	[illegible]
九月	二、八八〇	[illegible]
十月	二、五九一	[illegible]
十一月	二、三三七	[illegible]

以下本筋に這入つて支那の狀態はどうかと云ふに上記の米國政策に禍せられて頗る苦境に立つが如くである。元來支那は貿易に於て入超國であるが從來莫大の華僑送金等に依り銀の流入を見るを例とした。然るに最近數年來は貿易の逆調甚だしく加之華僑送金著しく減退し却て銀の流出を招來した。孔財政部長の發表せる數字に據れば一九二〇年乃至一九三一年間は毎年銀は入超にして、其額弗に換算して十年間に十一億八千萬弗に達したが一九三二年一月より出超に轉し一九三四年八月迄の正味輸出高八千四百萬弗を算したりとある斯くて支那全體としては可なりの銀出超に轉換したるに拘らず猶く最近迄は代表的開港場たる上海市場の在銀は漸次增加の一途を辿たのである。之れは輸入品決濟用として又奧地の不安から安全地帶を求めて銀が上海へ集めせられた結果である、上海に於ける此在銀の多なる事は甚て爲替相場を低位に導き支那市場に於ける銀價は海外市場の銀塊相場に比し甚だしく割安となつた。一九三四年六月米國銀買上法實施以來上海より銀の輸出が爆發的に行はれたは之が爲めである。支那政府は此銀流出を以て金融經濟上重大なる事柄となし之が阻止手段として十月十四日急遽銀の輸出税を一割に引上げたるのみならず更に平衡税なるものを課することとした。この平衡税とは正税一割を課しても尚且爲替相場の關係上銀の輸出が有利な換算となる場合に其利益に略相當する丈け追課すると云ふ仕組である勿論其計算の基準となるべき民國中央銀行の爲替建相場如何に依て平衡税の多寡も定まることとなるが故に同行乃至は新に創設された爲替平衡委員會の手心次第と云ふ事になるのであるが、理論上は此平衡税方法に依り支那の銀流出は止まるべき答である。然るに其後に於ても上海の在銀は依然減少を續けて居る事前表の通りであり同地の金利は騰貴を見るに至つた

上海在銀高

	兩銀及銀塊(千兩)	銀元及銀條(千元)
一九三一年末	[illegible]	[illegible]
一九三二年末	[illegible]	[illegible]
一九三三年末	[illegible]	[illegible]
一九三三年六月末	[illegible]	[illegible]
十二月同	[illegible]	[illegible]
一九三四年一月同	[illegible]	[illegible]
二月同	[illegible]	[illegible]
三月同	[illegible]	[illegible]
四月同	[illegible]	[illegible]
五月同	[illegible]	[illegible]
六月同	[illegible]	[illegible]
七月同	[illegible]	[illegible]
八月同	[illegible]	[illegible]
九月同	[illegible]	[illegible]
十月同	[illegible]	[illegible]
十一月同	[illegible]	[illegible]

米穀對策調査會の外地割當率は不當

六・五に決定せば臺灣經濟に重大影響を來さん

臺灣島民の斉しく注視して來た米穀對策調査會の答申案は既報の如く米穀の過剩數量を生じた場合は一定數量を內地及び臺灣、朝鮮で統制することとしその一定數量の內地外地への割當は主として內外地の米穀移出數量の增加割合を標準として定めることに決し、これにより關係者は今やこの問題を注視してゐるが、十二日東京電報によるとこの比率を內地三・五又は三・七外地六・五又は六・三あたりで決定されるものと報じ、一大恐慌を來たしてゐる、卽ち內外地米穀統制の比率を假に內地三・五外地六・五に決定されたものと假定せんか內地の食糧問題を解決せんが爲今や不斷身的に增產を努力して來た結果、內地へ持つて行かねばならぬ多數量の過剩米を擁してゐる外地が非常なる不利に陷り經濟上重大危機に直面するや明かであるからである、卽ち每年十一月一日現在現存米と其年の作柄とにより翌年の內外地合計過剩米を假りに一千萬石と假定して見よ。然る時前記比率により統制される數量は內地は三百五十萬石にして全生產額六千萬石の僅か六分に相當するに反し、臺灣及び朝鮮は六百五十萬石、生產總額二千七百萬石(臺灣九百萬石、朝鮮一千七百萬石と見て)に對し二割五分の多數量の米が統制圈內に入いるわけである。而して臺灣の過剩米を本年度にザット五百萬石と見積れば朝鮮米との生產額比率より算出せば五百萬石の內自由に移出し得る數量は僅かに半數の二百五十萬石に止まりあと二百五十萬石といふ莫大な米は賣止を餘儀なくされ、臺灣その他の形に於て島內に停滯することとなるから換金不能による收入減退によりその年の金融逼迫して經濟生活に一頓挫を來する結果となるのであるたとへ貯藏獎勵金を交付されても又低利資金を融通される便宜を與へられても、いくら低利と云ふも金利は利、國民內地の如く安くはならないし貯藏施設も內地の如く完備されてゐないから、いづれにしても重大問題である。同時臺灣は內地のやうに販賣が發達してゐるのみならず米取引に特殊的歷史を有してゐるため市街正米位の統制組合は運用の如何によつては今猶出してゐる依存問題の食ひ物にされてしまふといふ皮肉な結果に陷らないとも限らないどの點から見ても斯かる比率は甚だ不當としては承認し難い過酷な數字であり、これが實現の曉は臺灣經濟の機構が根抵から破壞されてしまふのは火を覩るよりも明かであるから臺灣米擁護協會はこれを重く視して近く會合して對策を講ずる模樣である

南亞聯邦から通商代表來朝

片貿易の調整策並に通商代表交換を要望

【東京十二日發本社特電】南亞聯邦では豫て東洋市場の開拓及び東洋諸國との通商關係の圓滑を圖る爲めアンドルー・ブレナン氏を東洋通商代表として派遣したが、ブレナン氏は東洋各地の實情視察の爲め昨年末蘭領バタビアを經て旅行の途中來朝、十一日午後二時外務省に來栖通商局長を訪問日本南亞間の通商關係に付き一時間に亘つて懇談した、ブレナン氏は最近の日本商品輸出による片貿易の調整策として羊毛その他の南亞商品の買付增加を要望し、同兩國間に通商代表を交換したき希望を開陳したのに對し、來栖局長は日本商品の進出がダンピング等の惡名を冠せられてゐる誤解に付き反駁說明して、不當なる日本商品阻止の手段を廢し向南亞側が益も要望を以て日本商品を買付に關しては羊毛その他との價格比較上困難なる事實にあることを說明して考慮を求むる所あつたが、十二日の會見は一般的問題に付ての意見交換に止りブレナン氏は更に日本各地の實情を觀察研究し、殊に羊毛以外の南亞商品が日本の市場を獲得し得るものありやに付て研究した上再び來栖局長を訪問具體問題の要談をなすことを約した、尙ブレナン氏は滿洲國にも親善旅行をなすこととならうと傳へられてゐる

江蘇省の硫黃硝石 特許專賣

【上海十二日發本社特電】南京政府は湖南省のアンチモニーを專賣とし英商アーノルドに獨占させて問題を惹起したが、最近國民政府實業部では江蘇省の硫黃及び硝石の販賣を特許專賣制とすることに決し一月一日より向ふ一年間の特許料最低十五萬弗として入札を募集した

昨年中の米國產銅高

【ワシントン十一日發本社特電】アメリカ商務省礦山局は昨年中のアメリカ產銅その他銅に關する左の如き統計を發表した(單位千封度)內地產銅鑛より生產された粗銅生產高四七六、〇〇〇(一昨年より六分增)昨年末現在の粗銅(スメルタード・コッパー)及び精銅在貨高九二四、〇〇〇(一昨年より一割三分減)內外銅鑛より生產された精銅生產高八九七、六〇〇(一昨年より二割一分增)主要製銅業者の精銅(セカンダリー・コッパー)生產高一四八、〇〇〇(一昨年一七一、〇〇〇)昨年一月よ

今期製糖實況視察(五)

新高製糖各工場

步留不良は原料增で補ふ 彰化第一工場は今期大修繕

新高製糖は臺中工場が昨年十二月十日より、彰化第二工場は十二月五日より今期の製糖作業を開始し嘉義工場は去る九日迄の原料搾高六千六百萬六千六百十斤、製糖高八萬四千四百十八擔、彰化工場第二工場は十日までの原料搾高一千十四萬五百五十斤、製糖高五千三百二十六擔に上つてゐる、彰化第一工場は臺糖彰化に伴ひ二、三年來休業中であつたが本期より操業增加せると一つは水田蔗作を生命とする彰化工場として刈取後の水稻蔗作期に一般蔗作者へ迷惑を及ぼさざる樣考慮した結果運轉を敢行することとなり二月十五日より作業開始の豫定である、本期は前年に比し臺中地方に於て最近初旬の天候は彰化地方に於て最惡二十三米に達し之が爲め蔗業の被害甚だしく比較的蔗苗に近い甘蔗多き爲め彰化工場の步留は上昇せず

嘉義工場も前年同期に比し步留不良である、卽ち彰化工場は開始以來右岸地方の不良原料處理等の關係で開始以來の最高步留一割一分二厘四毛、最近步留一割一分二厘(十日)に過ぎないが今後は良原料一擔步留率次第上昇するに至るべく殊に二、三月頃の最盛期には前期以上に達する見込で結局平均步留一割二分は確實とみられる一方嘉義工場は開始以來の平均步留一割四分五厘八毛、最高步留一割四分八厘五毛、最近步留一割四分一厘九毛(九日)で前期の最高一割五分五厘に比し劣つてゐるが、之また二、三月頃には一割五分以上に上る見込である、試に彰化に於ける十一、十二月の雨量を前年及平年と比較するに

	十一月	十二月
九年	三〇・〇(四日間)	三九・八(六日間)
八年	一・六(一日間)	三・七(三日間)
平均	八・四	二二・一

(備考)平年均は十二ケ年平均である

卽ち雨量は十一、十二月共前年及例年より多い、次に彰化に於ける十一、十二月の平均氣溫を見るに

	十一月	十二月
九年	二一・九	一六・九
八年	二二・九	一六・三

で前年より却つて低いが最高と最低との差は前年より少い、卽ち

	十一月中最高	十一月中最低	十二月中最高	十二月中最低
九年	三〇・〇	一七・〇	三〇・九	一四・三
八年	三四・二	一五・六	三一・三	一三・五
七年	三五・〇	一七・一	三三・七	一六・五

八年は十一、十二月共最低氣溫低く最高との差が多かつた、之が八、九年期(前期)の步留を異常に高めた一因とみるべく卽ち步留は日々の氣溫の差の大小に密接なる關係ありといふべきである、更に彰化に於ける十一、十二月の平均風速をみるに

	十一月平均	十二月平均
九年	六・〇	四・四
八年	九・八	一〇・四

平均風差が弱いのは由來冬季に風の多い彰化として本期は季節風弱い方であるが唯だ十二月初旬の烈風並に秋風の爲め步留を低下せしめたことは同社としても大に遺憾とするところである、併し乍ら例年十、十一月には甘蔗の生育停止期であるにも拘はらず右の如く氣象順調の爲めに此の期間に甘蔗の成長を見たので各工場共收穫原料は增加するとも減少することなきものとみられ從つて步留の低下は原料の增加に依りて補はるるが故に全產糖高は第二回豫想通り八十五萬一千二百六十三擔(內彰化工場三十六萬六千四百八十一擔、嘉義工場四十八萬四千七百八十二擔)に得らるる見込である、尙同社が特設せる製糖部諸設備は別にないが、彰化第一工場のシュレッダーのタービンをさきに嘉義工場へ廻したので彰化工場ではその新式品を內地より移入し取付けることとなつた、又彰化第一工場は上述の如く蔗園發の運轉開始といふので大々的修繕を加へたので之が生產費に及ぼす影響を最少限度に止むる爲めには多大の努力を要するものとみられてゐる(移高特派記者)

新店溪の鮎の人工孵化

氣候溫暖で成績好調

臺北新店溪に於ける鮎の產額は一ケ年十萬圓に達し重要な河川漁業の一つであるので總督府に於ては之が增殖を圖るべく既報の如く本年度から臺灣水產會の手に依り地先に於て人工孵化に着手したが昨年十二月十五日から臺北市公館に頗る好成績を擧げてゐる、十二日には殖產局の鄭水產課長が大熊技手の案內で詰所に孵化事業を視察する所あつたが現在の狀況も完分で同日までに既に五百萬粒以上を稚魚へ上げ來る二月十日までには更に七百萬粒以上を孵化し得る見込みである。而してこの人工孵化による鮎卵は新店溪のみならず臺中州に百萬粒、新竹州に百萬粒、花蓮港廳に第一回六十萬粒、第二回四十萬粒を供給し新店溪にも先般百五十萬粒、放流し、今後猶へ送るものは續々新店溪に放流することになつてゐるが本年は氣候が溫暖であるので例年二週間位かかつて孵化するものが約十日間で完全に孵化してゐるから今後の天候さへ順調であつたら本年の新店溪は鮎の豐富が見られるとされてゐる

米生產費調査會

廿七日總會開催に決定

督府農務課は資料整理に大童 鈴木技師は十四日上京

米穀生產費調査會に提出すべき臺灣米の生產費調査については殖產局農務課は昨年以來各州廳と連絡提携して極力その仕事を進めて來たが、何分にも三百戶の農家につき非常に面倒な各種の項目を仔細に調査せねばならず、內地の調査會は近日中に開かれるし是非之に間に合はせねばならぬといふので農務課員は地方から集つた資料の集計整理に藤手古舞の有樣で、廿七人の關係職員が徹宵したこともある位である、而して照合せ中であつた調査會開催の日取も十九日が幹事會、二十七日が總會と決定した旨入電あつたため、農務課の鈴木技師は十九日の幹事會に間に合ふ樣關係書類を携へ十四日の便船で上京することとなつた(三萬技手同行)尙十一日に上京した中瀨局長、十四日出發の荒木殖銀理事、二十一日發の近藤勸銀支店長は何れも二十七日の總會には調査委員として出席する筈である

本年度の肥料界展望

大日本人造肥料取締役 二神駿吉

昨昭和九年は全く文字通り農村非常時として經過した、期待せられた生絲も、米國の需給停滯と共に二月の六百七十五圓を最高に漸落を重ね、從つて春繭は記錄的安値を示した。それが春蠶許りでなく夏秋蠶迄もさうであり、其上減收と云ふ二重打擊の爲め、農村唯一の現金收入たる養蠶は、値下り減收の雙方から平年に比し約三億圓激減を來したと言はれてゐる

◇

又米價は七月頃から漸騰したが最早此時は農村に持米とては殆ど皆無で、飯米を買ふ地方に於ては却つて之が災禍をなした有樣である。更に四國、九州の旱害、東北の冷害 關西の風水害に依る米不作は、大正二年以來の大凶作で、今や米價は統制法の最高を遙かに突破するの狀態となつた

此間に在つて昨年の肥料界は、他の諸產業が軍需インフレー景氣に活躍しつつあるに比し、夫等の恩惠を受ける所極めて僅少で、過燐酸の如きは豫想を裏切つて辛うじて採算程度を維持し、硫安が僅かに電力其他の關係で僅少供給不足となり、稍好持合を示した程度に過ぎなかつた。

◇

顧て今年の肥料界を考ふるに、昨年末以來米國好況の兆と共に絲價も漸次回復して六百圓を出る迄になつたので、此儘に推移すれば今春の繭價は相當の價格を保持すべく、昨年の如き慘狀を呈するものとは思はれない。加へて米價の昂騰に依る農村の收入は、一昨年の七千萬石に對する價格二十圓七十錢、十四億五千萬圓に比し、昨年の五千二百萬石は石三十圓と見て十五億六千萬圓となり、收益率の點では却つて好結果を齎らしてゐる。農家自給の飯米大體二千七百萬石を差引いた販賣收入より見ても、僅か一億五、六千萬圓の減少に過ぎない。一方凶作地に對する救濟、政府の施設等は何等かの方法で是等の地を潤すべく、既に政府災害豫算も無事通過したのであるから、僅か二億圓內外の肥料資金に苦しむ樣な事はないと思ふ、殊に天災とは言へ昨年の凶作に苦き經驗を得た農村として、本年は勿論增產多收に努むべく、技術的研究は言ふ迄もなく、多收に必要なる肥料の施用增加を見る事は明かなる事實である

◇

多收穫と言へば又しても豐作饑饉を思はせるのであるが、自分は此點常に叫んでゐるやうに、豐作饑饉は政府其數之を施設すべし、米價維持は政府其數之を施設すべしである。僅か今回の一千萬石減收が斯くも國民に困惑を與へた事を思へば、此の國際非常時を控へて減收と言ふ事は由々しき問題である。七千萬石、八千萬石可なり、將來大いに多肥多收を圖つて國家有事に充分備ふべきであると思ふ

◇

一方生產方面より見れば、昨年もさうであつたが、軍需工業其他諸產業が活況を呈して來た結果、過燐酸の如きも一部原料を此方面に使用せらるる關係から、生產過剩も幾分緩和さるるであらうし、又一方硫安は新興會社の設備と既設會社の增產計畫實施とに依つて本年は二、三十萬噸の生產過剩を見越されてゐたのであるが、昨年の實例に徵しても電力其他の關係から、本年の需要增加以上差したる增產は期待されないものと見てよく、尙內外硫安協定も持續の事となつたので、市價も相當維持さるる事と思ふ。是等の事情を綜合すれば、本年の肥料界は農村の景氣回復と共に、相當活氣を呈するものと豫想さるるものである

商品別に見たる前年移出貿易

總額二億七千九百四十萬圓 米が一億圓を突破

昭和九年度臺灣移出貿易は總額二億七千九百四十一萬二百七十一圓に達し前年に比し二割一分卽ち四千八百六十八萬二千三百六十圓の大飛躍を示してゐるがこれを重要品別に見るに米の飛躍が著しく、砂糖之に次ぎ、酒精、帽子などの順となる、大部分は數量價額共に增加してゐるが芭蕉實は差額減により數量に於て減少し價額に於て增加してゐる、鳳梨罐詰、石炭、食鹽などは移出依然不勢により數量、價額共に減少してゐる表示せば次の如くとなる(右側が數量左が價額を示す)

品名	九年移出	增△減
砂糖	[illegible]千斤 / [illegible]千圓	[illegible]
米	三、二〇七千石 / 一〇一、八六〇千圓	[illegible]
芭蕉實	二、三五四千籠 / 八、一三五千圓	△二五四 / 二六八
鐵	一四〇千噸 / 七、四九九千圓	△八 / 一、三九九
酒精	一三〇、七七〇千石 / 六、九五〇千圓	一三 / 一、四九五
鳳梨罐詰	[illegible]千打 / [illegible]千圓	△[illegible] / △[illegible]
帽子	[illegible]千個 / [illegible]千圓	[illegible]
鮮魚介	二、[illegible]千斤 / 二、四二三千圓	[illegible]
樟腦	一、八〇〇千斤 / 二、一七〇千圓	[illegible]
切乾藷	[illegible]千斤 / 一、八〇〇千圓	[illegible]
紅茶	[illegible]千斤 / [illegible]千圓	[illegible]
石炭	[illegible]千噸 / [illegible]千圓	△[illegible] / △[illegible]

廿九日開催に決定の商工銀行總會

配當は据置、古賀頭取に特別慰勞金贈呈

臺灣商工銀行では十二日午前十時より同行樓上に重役會議を開き來る二十九日午前十時より開催の九年下半期定時株主總會に附議すべき事項を協議したが附議事項を次の如く決定した、卽ち下期は故江上專務に對し五萬圓の弔慰金贈呈のことありしにも拘らず尙ほ十萬圓からの純益を擧げて居り、配當は二分の据置ながら內容の好轉は著しいものがある、尙ほ末項古賀氏に對する特別慰勞金贈呈の件は氏が頭取就任以來獻身的の努力特に政府より三百五十萬圓の特融を受けるについては私財を提供してまでも之が取運びに盡したことなどに報ゆるためだと云はれてゐる

昭和九年下半期利益金處分の件

金	一七〇、一〇五圓四一	總益金
金	[illegible]	前期繰越金
金	七、〇〇〇圓〇〇	行員退職慰勞基金戾入
計金	[illegible]	
金	[illegible]	總損金
差引金	[illegible]	
金	[illegible]	銷却金
差引金	[illegible]	純益金

右利益金處分案

一一、〇〇〇圓	法定積立金
七、〇〇〇	準備積立金
四、〇〇〇	役員賞與金
八、〇〇〇	行員退職慰勞基金
[illegible]	株主配當金(年二分)
[illegible]	後期繰越金

一取締役中辻喜次郎、新見喜三、高田瑾三、林柏壽任期滿了に付改選の件

一監査役陳定國任期滿了に付改選の件

一監査役本多國死亡に付弔慰金贈呈の件

一監査役一名補缺選擧の件

一取締役古賀三千人に對し特別慰勞金贈呈の件

佛領印度支那が茶關稅を引上ぐ

臺灣には重大影響か

【東京十二日發】在西貢伊藤領事よりの外務省着電に依ると、佛領印度支那では一月十一日より茶の輸入關稅を引上げ從來百瓩に付四百フランの關稅を七百七十五フランとなし日本輸出茶に對しても之れが適用を見る事となつた由であるが、同地は臺灣烏龍茶の主要輸出地であるので臺灣に多大な影響があるものとして頗る注目されてゐる

上旬貿易

入超著し

【東京十一日發本社特電】一月上旬の貿易は年始休日等の關係から輸出入額は例年通り僅少に止つたが總體的には輸入が意外な膨脹を見た爲入超額は一千三百八十四萬二千圓と貿易總額の少額に比して驚くべき入超となつた、卽ち前年同期に比すれば輸出は前年の一千百七十五萬圓に對し本年は一千三百四十四萬圓と僅少の增加なるに對し輸入は前年の一千三百二十萬圓に對し本年は二千七百二十九萬圓と倍額以上の增加を示してゐる、斯る入超を示した最大の原因となるものは棉花の巨額な輸入を見た爲であるが、その他羊毛、鐵等も一月上旬としては莫大なる輸入額である、一方輸出は少額であるが一兩年來我が輸出貿易の根幹をなす綿布、人絹、絹織物、綿織物等は本年に入つても强勢が見られないと言ひ得る

臺中米價(十一日)

△蓬萊米九圓九七錢△丸糯一〇圓三五錢△出來高蓬萊米九、八〇九袋、丸糯二、三六四袋(臺中穀商調)

商況(十二日)

米況

臺米現物相場

	基隆高雄貨車乘渡白斤	前日對比
南部一期在來米	八、二五	五高
北部一期蓬萊米	九、八三	同事
中部二期蓬萊米	九、九八	二安
南部二期蓬萊米	九、八五	同事
北部二期丸糯米	一〇、二一	五高
中部二期丸糯米	一〇、三九	三高
南部一期丸糯米	九、九〇	同事
南部長糯米	九、一〇	同事

基隆在庫米(十二日朝現在)

二期蓬萊米	四一、〇七六袋
一、二期蓬萊白米	九、八五三
二期丸糯米	三九、九六九
一、二期丸糯白米	四、一二三
一、二期在來白米	九九
合計	九五、一一九
到着米	一二三車(一、四〇七噸)

高雄在庫米(十二日朝現在)

二期蓬萊米	七九、四三四袋
一期丸糯米	三、〇二〇
一期長糯白米	一、八〇一
一期長糯米	一三、二三七
一期在來米	五八、〇六一

正米市況後場

	當限	中限	先限
▲二期蓬萊米	九、八五	九、九六	一〇、〇七
	四車	一車	四車
▲二期丸糯米	一〇、二八	一〇、二四	一〇、二九
	一七車	一三	一三

大阪期米後場

節	當	中	先
一	三一、三五	三〇、五六	三〇、七四
二	三〇、二七	三〇、五四	三〇、七五
三	三〇、三八	三〇、五四	三〇、七六
四	三〇、三九	三〇、五六	三〇、七七
五	三〇、三九	三〇、六〇	三〇、八〇
六	[illegible]	[illegible]	[illegible]

東京期米後場

寄	[illegible]	三〇、二七	三〇、五〇
引	三〇、一〇	三〇、三三	三〇、五四
高	三〇、一〇	三〇、三三	三〇、五四
安	三〇、〇四	三〇、二七	三〇、四九

大阪在庫米

內地玄米	一、二七九、〇八四
同 白米	二、三〇八
朝鮮玄米	六八五、二八八
同 白米	一七六、九四七
臺灣玄米	一九一、四四八
同 白米	三二、一一八
外國玄・白米	共になし
碎米	一九、九四五

堂島前場先限兩建 控除主なる手振

買方 高瀬一四〇〇〇、岡崎一〇〇〇〇、北川八〇〇〇、大和六〇〇〇、稻辰五〇〇〇

賣方 上檜一一〇〇〇、小河一〇〇〇〇、大阪米九〇〇〇、田中金七〇〇〇、岡米五〇〇〇

堂島兩建控除後合

當限 一〇九、二〇〇石 買方 岡崎以下一七店 賣方 潮先以下一三店

中限 一三九、六〇〇石 賣方 北川以下一四店 買方 岡崎以下一八店

先限 六二、〇〇〇石 賣方 潮先以下一六店 買方 小河以下一四店

本日出來高 四九、八〇〇石

堂島前場先限主なる手筋

賣方 朝鮮筋(岡崎)東京筋(廣瀬)正米筋(稻辰 田中金)地場手筋(?)

買方 神戶筋(上檜)株式筋(小河)(稻井、文前)地場(高瀬、潮先)

堂島米況前場

【大阪十二日發】各地不味に兩市場共に乏しく朝鮮、神戶、中の谷筋、地場、マバラ買ひ二十圓六十二錢と寄り地場及び株式筋弗々買ひ賣物薄に小戾しアト雙方の見送りに氣附き七十錢と閑散に引けた

堂島米況後場

【大阪十二日發】前場デリ高の氣先乍ら神戶は今週から毎土曜半休となり東京手堅さに中東筋、正米筋買と東京筋の乘替買に株式筋の乘替買で二十圓七十四錢と寄りジリと上向き八十錢と乘せ同事と高値引した

堂島雜觀

【大阪十一日發】休日控への出場され新規旺文弗々出かれて小刻み作ら引締いたが二十日過に發表される實收と蓬米買上の具體化待氣分にて雙方共手控へ勝で高低の動きも見られぬ限り保合持續に終るものと見られてゐる

絲況

大阪綿絲

	前場 寄	引
米棉不變 六〇綛		
印 一限	二一四、〇〇	二一五、〇〇

大株雜觀

【大阪十一日發】[illegible]

大連特產前場

【大連十一日發】豆粕大豆は內地奧地堅調と銀保合に手堅く豆油は現在筋と邦商筋に强調で大豆は現物に邦商問屋、奧地の新規買ひあり豆油は邦商現物大量買ひ先は邦商弗々買ひ華商買相場あつたる[illegible]

大豆現物	[illegible]	[illegible]
一月限	[illegible]	[illegible]
二月限	[illegible]	[illegible]
三月限	[illegible]	[illegible]
四月限	[illegible]	[illegible]
五月限	[illegible]	[illegible]
豆粕現物	[illegible]	[illegible]
一月限	[illegible]	[illegible]
二月限	[illegible]	[illegible]
三月限	[illegible]	[illegible]
四月限	[illegible]	[illegible]
五月限	[illegible]	[illegible]
豆油現物	[illegible]	[illegible]
一月限	[illegible]	[illegible]
二月限	[illegible]	[illegible]
三月限	[illegible]	[illegible]
四月限	[illegible]	[illegible]
五月限	[illegible]	[illegible]

穀肥

神戶豆粕

[illegible]

砂糖

大阪清算

[illegible]

橫濱生絲

[illegible]

大阪人絹

[illegible]

大阪棉花

[illegible]

債券 日本勸業銀行(姉妹會社)

賣買と金融

▲福合せ債券!

▲擔保 簡易貸付

[illegible]

日本勸業證券株式會社 福岡支店

福岡市天神町

哭くな青春

(96) （二七〇）

三上於菟吉　吉邨二郎畫

良人と妻（その三）

千夜子が、聲さへ立てて、ワーツと、泣き伏したのを眺めると、義文の男らしい眉が激しくひそむのだつた。

「あなたは、うそつきだから——面と向ふとうそばかりおつしやつて、そして蔭では、ひどいことばかりなすつていらつしやるのだから——」

千夜子は、泣いじやくりをしながら、

「わたしが、お側にゐると、お仕事も、お出來にならないし、一から十まで、不愉快しかお感じにならないさうですから——」

彼女は、平生の、體面を、すつ

「何かひどく思ひちがひをしてゐるやうだね。もう少し落ち着いて話したらどうだらう。僕も、久しぶりで歸つたのに、歸る匆々、泣かれたり、わめかれたりしては、それこそ、あんまり愉快ぢやないよ。」

「わたしが、思ひちがひをしてゐるのですつて——」

と、千夜子は、眞紅に泣き腫れた目で、義文を睨んだ。

「わたしにも、目も耳もあるのですよ。あんまり、人をめくらにしていらつしやる！」

義文は、夫人の、荒々しく狂ほしい瞳線から、いくらか、狼狽て目をそらさうとして、

ころ河原で、さつきさんと、どんなことをなすつたか——」

主人はギヨツとしたやうな目つきをした。さつきの名が言はれたとき、ことさら、彼はうろたへをあらはした。

「おい君。」

と、彼は遮切つて、

「僕を攻撃するのはかまはないが、人さんの名譽をきずつけるやうなことは止めた方がいい——」

「人さんの名譽ですつて！」

夫人は、怒りの火に、ますく油をそそがれたやうに、

「若い娘さん達の名譽ばかりが大切で、わたしの一生なんか、どんなに泣かされてもいいとおつしやるんだわ——わたしが何も知らないと思つていらつしやるの！いいえ、わたしにだつて味方はあるわ——あなたとさつきさんが、最近どんな逢引じいことをなすつてゐるか——ちやあんと知らせて來てゐるわ。」

義文には、わからないのだ。こんなにつつ抜けに、何もかもが、どうして千夜子の耳にはいつてしまつたのであらう——

「あなたは、鬼のやうな方ねえ——わたしをくるしめることが樂しいやうに見えるわ。それに、あのさつきさんといふお子が、あんなに、かあいらしい顔をして、あたしからあなたを盗んでしまつて、あの人、泥棒よ、泥棒だわ——どんなひどい泥棒だわ！あの人ばかりではなく、あなたのまはりにあつまる女はみんな泥棒だわ！」

夫人の聲は、ますく甲高かなものとなるのだつた。

東亞の制空權確立のために　航空國策を樹立せよ（上）　國民よこの現勢を何と見る

最近吾國民の航空思想は頗に普及發達し、滿洲、上海兩事變の刺戟から全國的に起つた航空機獻納熱は此の傾向に一層拍車をかけたがこれを歐米諸國に於ける民間の航空思想發達狀態に比較するならば、尚隔世的相違があるのを如何ともし難い現狀である。

由來交通機關の發達狀態はその國の文明文化の度と平行してゐるものであるが、航空機の如くその速力に於ては他の交通機關の追從を絶對に許さない、有力な交通機關の發達如何は實に其國運を左右するもので、現に平時に於ては交通機關として商工業用として幾多文明的役割を果す航空機は一朝事ある時には、直ちに非常に有力な攻撃的武器となり得るもので航空機の保有量如何は實に國家的最大の關心事でなければならぬ。

今、世界主要國に於ける民間航空の現勢を一瞥すると、定期航空路の總距離に於て、米國八萬九千五百粁、露國及獨國各々四萬七千粁、英國三萬四千五百粁、佛國三萬四千粁、和蘭一萬四百粁に對し日本は僅かに三千七百五十粁、飛行機數に於ては米國九千三百臺、佛國千六百五十臺、獨國千七十臺、英國千五十臺に對し日本は僅々百五十二臺、操縱士數は米國の一萬四千名、英國三千百名、獨國二千五百名、佛國千四百名に對し、日本は五百八十九名、又飛行場數に至つては米國二千七ケ所、英國四百ケ所、獨國二百三十ケ所、佛國百ケ所に對し日本は僅かに十八ケ所に過ぎないと言ふ狀態で一として歐米諸列強に比較し得られない貧狀にある

日本棋院　秋季大手合戰譜（第四局の三）

先相先　先番　三段　村田整弘
四段　島村利博

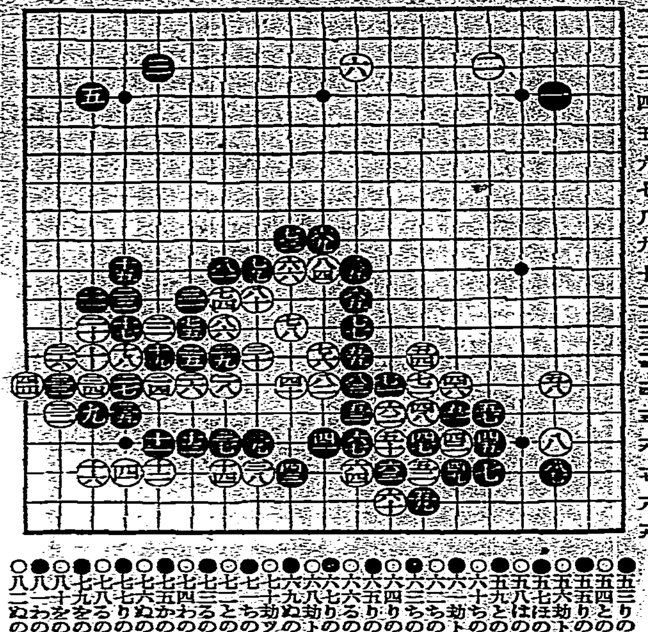

●五三 りの十五　○五四 との十三　●五五 りの十三　○五六 劫トル　●五七 ほの十五　○五八 はの十四　●五九 との十八　○六〇 ちの十八　●六一 劫トル　○六二 ちの十五　●六三 ちの十七　○六四 りの十七　●六五 りの十一　○六六 るの十　●六七 りの十六　○六八 劫トル　●六九 ぬの九　○七〇 劫ツグ　●七一 ちの十四　○七二 との十四　●七三 るの九　○七四 わの十一　●七五 かの十二　○七六 ぬの十三　●七七 りの十二　○七八 るの十二　●七九 をの十　○八〇 をの十一　●八一 わの十　○八二 ぬの十四　●八三 りの十四　○八四 ぬの十　●八五 りの十一　○八六 わの十二　●八七 はの十七　○五六劫トル　●六一同　○六八同　○七〇劫ツグ

所要時間累計　白二時二九分　黑二時一五分　制限時間各八時間

戰評　黑五三、五五と発許を求めるのでは面白くなかつた、白五八までとなつてすつかり陣容を固め、中の白の一方俊ぎで行かうといふ鈴木一門獨特の手法だ、黑五九以下に狼敗の跡を認めぬわけには行かない、白に六十以下六四まで輕妙に外され、黑は六七の斷點を殘したのがせめての慰め、其代り白六四などの來たため九以下の一團には隙りを生じた譯だ、黑六七と切つて見ても適當の劫材がなく六九のカケで白七十とツガレて了つては、是が非でも中の白を葬らねばならぬ羽目になつた。黑七一は打急ぐには及ばなかつたらしい、といふのは白「るの十五」のノゾキが黑「るの十八」と交換すると「るの十八」のワタリを失ふので打ちにくい意味から白からは容易に八三のワリコミは敢行出來ないからだ、黑七三の押へは、箭要下の活をうつかりしてるたらしい即ち白は八七で右下隅を取切り、中央は捨てるものと黑は思つてゐた、白七四以下——際に七六のコスミツケで黑七七を餘儀なからしめ、つづいて七八と眼を持つ手順など、流石に島君らしい皮肉な手筋を見せて、八六まで黑をきぎれにして活きたのは、如何にも洒落れた形である。黑八七で「かの九」にカケツグのも手厚い形で、白八七と右下隅を取切られても打てたらしい黑としては、或はその方が紛糾を招かなかつたであらう譜は「かの十」「をの九」「りの九」などに多くの斷點を持つて黑は如何にも陰氣味が惡い白は此の斷點を何處から切つてどう處理して行くのであらうか、黑は俎上の魚といふ形である

ラヂオ

午前の部

【六・三〇】朝の挨拶△ラヂオ體操（今週の指導臺北商業學校山本春一）△今日のお天氣のお知らせ…臺北測候所發表、臺北近郊今朝のお天氣のお知らせ（臺北のみ）

【七・二〇】全國氣象通報（東京）家庭料理獻立（臺北第一高女金村カネ案）△ロールド・ビーフ△トマト・サラド

【自九・〇〇至九・四〇】日曜勤行（東京）勤行と法話（鎌倉建長寺より中繼）導師臨濟宗建長寺派管長菅原時保

午後の部

【一一・五九】正午の時報、氣象通報（臺北のみ）臺北測候所發表、放送局編輯ニュース、晝間娛樂時間（レコード演奏）管絃樂 一、交響曲ト短調、四十番（モーツアルト作曲）（伯林國立歌劇場管絃樂團、指揮ブルーノ・ワルター）第一樂章アレグロ・モルト、第二樂章アンダンテ、第三樂章メヌエツト・アレグロ、第四樂章フイナーレ・アレグロ・アツサイ 二、組曲「ローマの祭」十月祭（レスピーギ作曲）ミラン交響樂團、指揮ロレンツオ・モラヨーリ 三、序曲「フインガルの洞窟」作品二六（メンデスゾーン作曲）英國放送協會交響樂團、指揮アドリアン・ボールト

【一・〇〇】氣象通報（臺南のみ）臺南測候所發表

夜間の部

【五・〇〇】子供の時間（東京）（臺北のみ）名作物語「弓張月」（その一）劇團東童出演　東京放送童話研究會

【五・二五】講演（臺北のみ）テレヴイジョンの現狀…早稻田大學教授工學博士山本忠興

【五・〇〇】國語普及の時間（臺南のみ）臺中州東勢郡の部

【六・〇〇】子供の時間（臺北）JFAK子供新聞…JFAK子供係發表

【六・三〇】臺灣音樂（臺北、全國中繼）崑腔調合奏、諸百家春及臺北臺安社團員

【六・四〇】臺灣民謠（臺北、全國中繼）一、どんと節（山口元一作詞、大江田雪太郎作曲）二、お二人さん（西村忠三作詞、中美春治作曲）三、島の唄（佐野文吾作詞、中美春治作曲）以上洋樂伴奏附、四、南國節…唄しん、竹強、三味線たね、一雄、小大、洋樂伴奏　細田管絃樂團

【七・〇〇】古曲（東京）一中節「[illegible]」

【七・二五】室内樂（大阪）ヴァイオリン…アレキサンダー・モギレフスキー、ヴイオラ…チーグモント・メンチンスキー、ピアノ伴奏…ナデジダ・ロイヒテンベルヒ、絃樂二重奏「ヴアイオリンとヴアイオラーの爲のサムフォニー・コンセルタント」變ホ長調（モーツアルト作曲）第一樂章アレグロ・マエストーゾ、第二樂章アンダンテ、第三樂章プレスト

【七・五〇】義太夫（大阪）箱根靈驗躄仇討（瀧別の段）淨瑠璃竹本旭嬢　三味線竹本麻春

【八・二〇】時報（東京）

【八・二二】浪花節（臺北）安宅關（勧進帳）早川辰燕

萬なかだち

求職一件一回 壹圓貳拾錢　其他一回 壹圓七拾錢　匿名 倍額

女中入用 年齢十六七歳本人面談乞ふ 京町 電話九八〇 大場病院

女中 貳名入用 通勤何れも可 [illegible]

中等學校受驗準備 [illegible]

駐在 [illegible]

支局長招聘 [illegible]

●支局長希望は東京 [illegible]

小店員 數名入用、内地人に限る 本人來談 [illegible] 古川藥店

貸家 [illegible]

新貸家 [illegible]

貸家 [illegible]

貸家 [illegible]

FUKU Monal

福モナール

福嗎那兒

モルヒネ・阿片 其他塩類中毒

モルヒニスムス患者は福モナールに依り愉快自然裡に離藥せらる

一度モルヒネ中毒に犯されたる者にモルヒネの供給を中斷せんか患者の受くる苦痛は到底常人の見るに忍び得ざる所なり。所謂禁斷時現象として最初は惡寒戰慄頭痛眩暈食慾不進あらゆる全身的苦悶を訴へ呼吸困難を呈し或は全く意識を失す等遂に死の轉歸を往々見る事あり以てモルヒニスムスの治療の如何に至難なるかを知るに足る。

モルヒニスムスの治療の要締と福モナールの効果

禁斷時の苦痛に介意せず一定の期間放任又は監禁等に依り解毒せんとするは如何にも殘酷にして又到底不可能なり假りに強行に依り離藥せるも患者は再びモルヒネ類を使用するに至るべし要は禁斷症狀の苦痛を緩解し安靜を與へつゝモルヒネ類の使用量を排し或は漸減する方法が最も理想とす。

此の目的に於而は福モナールは合理的治療劑にしてモルヒネ同塩類の使用を激減し患者は治療中頗る爽快に夜間の安眠、食慾増進、體力の増加榮養健康を著しく恢復し愉快自然裡に離藥の目的を達し得るは實驗者の告白する所なるを以て推奨する所以なり。（文獻進呈）

包裝　皮下 十五管　錠劑 二十管　五十管

臺灣特約販賣店（順序不同）

臺北市榮町四 吉成濟三郎藥店　同 本町一 資生堂藥舖　同 同 二 臺北藥局　同 本町二 太和堂藥房　同 永樂町 東西老藥房　臺南市本町 角谷愛國堂　同 白金町三 三輪藥元堂　臺中市錦町二一九 三大藥房　同 大正町 田中利弘藥店　基隆市玉田町 高田仁三郎藥店　同 義重町 中村回生堂藥店　高雄市山下町 安藤彥市藥店　嘉義市元町三 丸三藥房　同 北門町五 英和藥房　彰化街南門街 李崇　高雄州屏東街 保安藥房

發賣元 大阪市東區道修町 鐵田邊五兵衛商店

製造元 順天堂醫化學研究所

萬歲！

春駒！！

羽根の音！！！

も一つ——

ウテナの粉化粧

明るく、圓かに、麗しく

今年もうれしい春模様

八つの色味

御禮裝には白色がナチユレル

日本髪にも洋髪にも美しく映える肌色

シークな御洋装にはどうしてもオークル一號

三つの誇

とてもよいツキ味

永いお化粧保ち

素晴しい匂ひ

肌色　濃肌色　健康色　ブルン　白色　ナチユレル　オークル一號　オークル二號

ウテナ粉白粉　三種　二十五錢・三十三錢・五十三錢

ウテナ粉白粉

東京本舗　久保政吉商店

海中微生物を聖上陛下御採集

葉山沖に出でさせられ

【横須賀十二日發】葉山御用邸に御避寒の天皇陛下には十二日午前十時半御用邸御出門、和船に召され葉山沖に出でさせられ、一時間に亘り陛下御研究の海中微生物を御採集遊ばされ、午後一時天候怪しく還御あらせられた

葉山で御越冬

御健やかな東宮殿下

【東京十二日發】天皇皇后兩陛下とお揃ひで去る九日葉山御用邸に成らせられた皇太子殿下には愈々御健やかに渡らせ、十二月初の御誕辰頃から昨今では非常に御手足に御力づき、御歩行も進ませられ、兩陛下にも非常に御喜悦と承はるが、兩陛下には通常議會を前に來る二十一日宮城に還御あらせられた後も皇太子殿下には尚引續き皇后宮、順宮樣と御揃ひでこの冬を葉山御用邸で過させたまふことに十二月御決定あらせられた、依つて宮內省では兩陛下還御後の御用邸御警衛に就き遺憾なきを期してゐる

臺灣產の蘭を陳列、台覽に供す

植物園內の舊廳舍で

臺灣全住民がお待ち申し上げてゐる李王殿下には蘭科の植物については非常に御造詣御深く御自ら御栽培あらせらるので東京の御邸に設けられてある温室の如きは世界的に知られてゐる完備したものの由承はる、今回臺灣御成に際しても村井御附武官からこの點について特に督府當局に希望があつたので臺北植物園內舊廳舍に臺灣產の蘭を陳列して台覽に供することになり目下その準備を進めてゐる、陳列するものは臺灣蝴蝶蘭、素心蘭等珍らしいもの洋蘭等でこれに四室を當て殘りの二室に植物標本を陳列する豫定であるが特に素心ものの逸品に力をそそいでゐる又一つ葉蘭も百芽ほど取り揃へられたが平地の暖かい氣溫にあつて花莖がめきめき伸びたので同殿下御成り豫定の十九日頃までには開花するらしく係員も大喜びである、臺灣各地には所謂蘭狂も相當ありあちこちに自慢の珍らしいものも澤山秘藏されてゐるらしいので御成り各所で御旅情をお慰め申し上ぐるであらう同時に蘭に關する文獻も督府[illegible]務課で蒐集中である

御日程の一部變更さる

◇一月十九日
後　三・二二　帝國大學御發の次に
同　三・四〇　圓山運動場御着（小公學校兒童體操台覽）
同　三・五三　同御發
を加へ御泊所御着を後四・〇三に變更

◇二十一日
前　一一・一五　臺中大隊御發を同九・三五に變更し其の次に
前　九・四〇　東勢子演習地御着
同　一一・一五　同御發
を加ふ

◇二十四日
後　一・〇〇　臺南聯隊御發を同〇・五三に變更し其次に
後　一・〇〇　臺南運河演習地御着
同　一・一〇　同御發
を加ふ

桑原投手に牛耳られ 專賣團も早大に敗る

三回の一擧五點獲得で大勢決す

	一	二	三	四	五	六	七	八	九	
專賣（先）	0	0	0	0	0	0	1	0	0	1
早大	0	0	5	0	0	1	0	0	A	6A

臺北に於ける早大の最後の試合たる早大對專賣野球試合は十二日午後二時十四分より圓山球場に於て球審鈴島氏、壘審大澤、山口、山木の三氏、專賣の先攻に開始ややもすれば暑氣を覺ゆる球場のコンディションは絕好、六A對一のスコアーで早大勝ち午後四時五分試合を終了した、早大は好調の桑原に陣容を配し、二壘手小島をベンチに休ませて今木を起用し二番打者に据ゑ、佐竹を三番とする外は不斷の陣、これに對して專賣はサウスポー坂本に期待して山城を配し五番坂井、九番上村と苦心の配陣をみせたが試合は坂本投手に期待せる威力なく三回佐武の二壘手左を襲ふ安打に長野の四球が續き永澤のバントで走者三、二壘のとき二壘手高來のタイムリーエラーがあつて佐武最初の一點を入れ、鶴飼の左前安打、桑原の四球で一死滿壘、横山も四球で原堂押出されて三點、なほ滿壘をつづけて次打者高須のカウント一―二のとき坂本退いて玉眞投手となつたが高須に四球を得られ、鶴飼も還り今木の中飛で桑原も還つて早大この回一擧五點を獲得し試合の大勢を決し、六回更に原堂の三壘打があつて一點を加へたに對し專賣は七回野間口が二壘打に出て玉眞の遊ゴロと上村の中飛で生還一點を返したのみ桑原のカーブに牛耳られて六A對一に退いた

試合經過

◇第一回（專賣）花田遊飛、山城投飛、井野邊遊飛（早大）高須三振、今木遊飛の後佐武四球に出で長野中前安打で二死走者一、二壘となつたが永澤遊飛に終る

◇第二回（專賣）深迫遊飛、坂井左飛で二死、高來死球（代走坂井）に出で野間口の右前安打で坂井三進したが坂本の當りそこねの三壘線上ゴロを投手拾つて危ふく一壘に刺して得點なし（早大）原堂四球に出たが鶴飼盛んに粘つた後投飛して原堂二封桑原四球の後横山投飛して鶴飼二壘に封殺され高須四球で二死滿壘となつたが今木第一球のヘイボールを投飛して入らず

◇第三回（專賣）上村左前安打に出で花田の一壘側バントを一壘手拾つて走者にタッチ、上村二進してオーバーランするを一壘手二壘に低投して球が中前に轉々する間に上村三進、山城バントを投飛して二死となり井野邊遊飛で好機を逸す（早大）佐竹二壘手左を襲ふ安打に出で、長野四球に續けば永澤第一球を捕前にバントして一死走者三、二壘となり原堂の二飛失で佐武生還、長野三進、鶴飼左翼安打を放つて長野生還、原堂三進、左―遊―一の返球の間に鶴飼鋭く二壘に突込み廻り込んでセーフとなり桑原四球で一死滿壘となり横山の四球で原堂押し出されて還り高須のカウント一―二のとき坂本退き玉眞投手となつたが高須も四球で鶴飼押出され今木中飛に二死となつたが桑原生還、佐武遊飛して高須二封に終つたがこの回打者十人をボックスに出して一擧五點を獲得す

◇第四回（專賣）深迫二壘右を襲つたが今木の美技で二飛となり坂井四球の後高來三振、野間口三邪飛（早大）（專賣高來退き井野邊二壘野間口右翼となり野田入つて左翼）長野右飛の後永澤三遊間安打に出たが原堂三飛、鶴飼左飛

◇第五回（專賣）坂本に代つた玉眞右邪飛上村四球に出たが花田一邪飛の後上村投手牽制球に刺さる（早大）桑原捕邪飛の後横山四球に出で二盜、高須の右飛で三進、今木四球を利したが佐武捕邪飛

◇第六回（專賣）山城第一球を三壘後方に安打井野邊四球で出で深迫左飛、坂井遊飛で井野邊二封のとき山城三進したが高來に代る野田中飛（早大）長野遊邪飛の後永澤の二飛を[illegible]中間を抜く三壘打を放つて永澤生還、鶴飼三邪飛、桑原三振

◇第七回（專賣）（早大今木、佐武、横山、長野、原堂退き鶴飼捕手、太田一壘、小島二壘、遊擊白川、三壘高須、左翼林、右翼永田）野間口左翼線上を抜く二壘打を放ち玉眞の遊匍で三進し上村の中飛で生還、花田二匍（早大）横山に代る永田二匍、高須一匍、今木に代る小島三邪飛

◇第八回（專賣）山城四球に出たが井野邊の二匍は二―遊―一の併殺となり深迫二壘手左をゴロで抜く二壘打を放つたが坂井二飛（早大）佐武に代る白川中飛、長野に代る林四球に出たが永澤の二飛を井野邊落球して林封殺され、原堂に代る太田投匍

◇第九回（專賣）野田二匍、野間口遊匍、玉眞二匍

試合時間一時間四十九分
三壘打　原堂
二壘打　深迫、野間口
併殺　小島―白川―太田

早大	打	得	安	犧	盜	振	四	殘	失
65 高須	3	0	0	0	0	0	2	1	0
4 今木	3	0	0	0	0	0	1	1	0
4 小島	1	0	0	0	0	0	0	0	0
5 佐竹	3	1	1	0	0	0	1	1	0
6 白川	1	0	0	0	0	0	0	0	0
7 長野	3	1	1	0	0	0	1	1	0
7 林	0	0	0	0	0	0	1	0	0
8 永澤	4	1	1	1	1	0	0	2	0
2 原堂	3	1	1	0	0	0	1	1	0
3 太田	1	0	0	0	0	0	0	0	0
23 鶴飼	4	1	1	0	0	0	0	0	1
1 桑原	2	1	0	0	0	1	2	1	0
9 横山	1	0	0	0	1	0	2	3	0
9 永田	1	0	0	0	0	0	0	0	0
計	30	6	5	1	2	1	11	11	1

專賣	打	得	安	犧	盜	振	四	殘	失
6 花田	3	0	0	1	0	0	0	0	1
2 山城	3	0	1	0	0	0	1	1	0
94 井野邊	3	0	0	0	0	0	1	0	0
3 深迫	4	0	1	0	0	0	0	1	0
8 坂井	3	0	0	0	0	1	1	2	0
4 高來	1	0	0	0	0	0	1	1	1
7 野田	2	0	0	0	0	0	0	0	0
79 野間口	4	1	2	0	0	0	0	1	0
1 坂本	1	0	0	0	0	0		0	0
1 玉眞	3	0	0	0	0	0	0	0	0
5 上村	2	0	1	0	0	0	0	1	0
計	29	1	5	1	0	1	4	7	2

順當の勝　早大主將の談

驕らず騒がず島都臺北における最後の試合、對專賣戰に快勝した早大軍福田主將は陽焼けの濃い笑顔で語つた

まあ順當、勝つべくして勝つたと云ひ得られるでせう、專賣團はコマメな好感の持てるチームですが投手力が稍缺けてゐる樣に感じました、打力も良い選手の連繫に洩れず曲球に弱い樣ですが、これは或は桑原投手の快投に歸せしめるものかも知れません、兎角これで何かホッとしました

矢張り實力の相違でせう　專賣團主將談

奮戰健闘も空しく遂に強敵早大軍の前に潰えた新興專賣團井野邊主將は語つた

負けました、完全に負けました味方の投手が好調なら、なんとかして喰ひ下り―と思つてゐましたが、結局手も足も出ませんでした、矢張り實力の相違でせうが、それにしても早大の守備、打擊感歎の外はありません

臺北に於ける早大最後の試合　寫眞（上）は兩軍主將（下右）は三回早大の一擧五點獲得の一場面（下左）スタンドの女性ファン

局面俄然好轉を示す

臺灣鐵道の改善問題

來月上旬開催さるべき鐵道部の長主任會議に現場から提出される筈であつた三問題については小山、逆水、小川各課長が撤回を求め、それに對して某地現場で斯くては吾等の希望を發表する手段なしとて十二月協議を開いて後堀田交通局總長に面接を求めんとしたことは既報の如くであるが、右は單に一部の誤解に基く局部的現象であることが判明した、卽ち撤回要求云々の內容は

現場に於ける執務上の問題について協議すべき來る會議に現場としてはいささか域を越え、しかも總長の一存で『よく承知した』と即答の出來ぬかかる事項を協議問題となすは適當でない、懇談的に現場の意のあるところを充分披瀝する方法を講じるから表立つた問題としては該三問題を擧げぬ方がよからう

と云ふにあり、事實、全島現場の大部に於ては、その意を諒としてあるにもかかはらず、一部に於て緊張の色を呈したのは右の意が充分に通じなかつたためであつた、而して鐵道部幹部の某氏は非公式に十二日正午頃大田臺北驛長と驛事務室で會ひ、數十分に亘る會談に於て

當局鐵道の改善向上を希ふ心には本部幹部も現場も決して變りはない、然るに世間では本部と現場とが全く對立してゐるかの如くに誤解してゐる向があるのは殘念でならない、その誤解を是非一掃したい、そして現場の意思發表の手段が思ひも依らぬ事態を招來する手段とならないやう氣をつけなければならない

し、大田驛長は

部僚理を盡して懇々と述べたに對し、現場が幹部の方々に何等迷惑をかけないやうにと思つて今までやつて來たことが結果に於て世間の誤解を招くことであつたことは誠にことに慚愧にたへぬ、長主任會議に於て現場が意見を述べることを得るのみならず、總長をはじめ幹部の皆樣が現場の意のあるところを自らの意と思つて下さるのであるから、現場は何も會議の前に騒ぐ必要はない、總長閣下にお目にかかる必要もなにもない譯である

堀田總長を中心とし本部と現場が相携へて一團となる―、そこにこそ美しい、鐵道大家族主義の實があり、鐵道發展のために役立つ眞の力のあることを交々語り、大田氏は午後一時半から約一時間に亘つて臺北驛階上に於て參集した臺北在住の現場長主任の會議に於て幹部の意のあるところをつたへて、よく一同に說き

最早堀田總長に會談の要なきこと、今後本部幹部と充分の連繫をとり、鐵道の將來のため總長以下幹部を盛援すること、來る全島長主任會議まで絕對に現場の會合を催さざることなどを議して散會したが、一時氣づかはれた該問題の成り行きも堀田交通局總長の誠意と、小山、逆水、小川の各現場關係課長の斡旋及び大田臺北驛長の盡力努力などに依つて俄然好轉を示し、來るべき會議も何等わだかまりなき和やかな、しかも懇談的なる空氣によつて圓滿に終始するだらうと見られるに至つた

今井周三郎氏

東京の自邸で急逝

十四日葬儀を執行

本社の二代目社長にして後淺野セメント會社高雄支店初代支店長たりし今井周三郎氏は東京市牛込區市谷甲良町一九の自邸にて十一日朝急逝した、葬儀は十四日午後二時牛込教會堂にて執行すると、享年七十三（寫眞は今井氏）

在任は約二年　二代目本社長

第二代目の本社長今井周三郎氏は明治四十三年初代守屋善兵衞氏が明治四十二年に辭した後を襲うて社長に就任し約二年位其の職にあつたが其の後辭して淺野セメントに入り高雄支店長となつて同地に赴任した、臺日社へ入る以前は土木局長長尾半平氏の下で庶務課長として働いてゐた、そのためかクリスチャンとして終始した

バラ／＼の腕だけ娘に下げ渡しか

母の首をと再度の手紙

【基隆電話】基隆バラ／＼事件犯人吉村の娘で郷里三重縣松坂町に連れ返られたトシ子さんが新聞で十日基隆署三浦刑事主任に母ミヤの首を早く送り屆けてくれとの切々たる心情を認めた手紙を送つて來たが、その後同主任は海事課の同僚が極力斡旋に力めてゐた所トシ子さんは待切れなかつたか、又々十一日三浦主任の許に一日も早く御弔ひをしたいから出來るだけ早く首を送つて下さる樣にとの手紙を寄せて來た、生首は臺北醫學久保博士の許に保管中であるが死體の他の部分、卽ち腕だけならよいとの意向であるらしいので、檢察當局もすぐにでも下げ渡して海事課の手を經て一とまづ腕だけでも引取り火葬の上送り屆け、生首は追つて手續きの上受取ることになる模樣である

西南合作は當分現狀を維持

今後の外交方針を汪精衛氏ら協議

【上海十一日發聯合】十一日朝來滬した汪精衛氏は午前十時立法院長孫科氏を訪問し張群氏を交へ長時間に亘り西南問題につき重要協議を行つたが西南合作は別項の如く實質的に進捗せず、當分對立の狀態を維持するものと觀られる、右に對する中央の態度は胡漢民氏に對し

一、速やかに來京國事に當る事を懇請して外遊の意思あらば欣然これを援助す
二、胡漢民氏の政府非難中誤解に基くものは釋明するが故意に出づる點は一蹴する

といふ方針を堅持し近く代表を派遣し最後的決定をなす筈である、尚汪精衛氏は右會談後來るべき國際危機に鑑み從來の外交方針に一大轉換を行ふ決意ある事を表明し具體的內容には觸れないが時節柄重大視されて居る

內臺航空路の使用候補機

ロツクヒード・エレクトラ機　三月ごろに著荷

【東京十二日發】日本航空輸送會社のロツクヒード・エレクトラ機が今度米國方面の手で購入され、三月頃着荷する筈である、同機の要目は型式エレクトラ十A全金屬、全幅一六・七五米、全長一一・八〇米、全高三・七〇米、自重二・四七〇瓩、全備重量四、〇八〇瓩、全速每時三百四六キロメートル、巡航每時三百六キロ、着速百一キロ、發動機ワスプ四百二十馬力二基、旅客十名、乘務員二名、航續時間四時十分、航續距離千二百キロ等で、我國の航空路には極めて好適であると言ふから、同機の到來はドグラス機とともに有力な內臺航空路の使用候補機と見られ、且つ我國航空工業の發達を刺戟するであらうと各方面より頗る期待されてゐる

高橋武官から抗議せん

『滿洲國』表記郵便物問題

【北平十二日發電通】支那郵政局が『滿洲國』或は『新京』と記載されたる郵便物の取扱ひを拒絕し或は書替を要求してゐる事實に鑑み高橋北平武官は近く黃郛氏に對し右通郵協定違反行爲を指摘して嚴重抗議する事になつた

失業者泣かせ

就職の世話をするとて運動費を捲き上ぐ

ルンペンを搾取する憎むべき吸血鬼が檢擧された―就職斡旋を好餌に失業者から手付金を詐取する男があるとの訴により北署で內偵を進めた所、右は臺北市大稻埕町二の二八六前科二犯陳榮發で、陳は太平町一の一〇〇番地に失業して困つて居るのを知り、さも同情したかの如く言葉巧に印刷職工に世話するとて運動費として同人より血の出る樣な五圓を搾取した外同樣手段で臺北・士林、新店等で五十數名の失業者より五圓乃至十圓位宛の運動費を捲き上げ、全部酒食に費消して居たもので引續き長谷、郭兩刑事の手で取調べ中である

ＡＫ內地中繼の本年最初の放送

今夕『臺灣民謠の夕』

從來好評を博してゐるＪＦＡＫ內地中繼の本年度第一回放送は十三日午後六時三十分より行はれることになつた、今回は稻田富雄氏選曲になる（一）どんと節（二）お上の臺灣民謠であるが、出演者は臺北檢番の蘭はしん、竹葉、三味線は一琉、小大、タネさん達、伴奏は稻田富雄氏、最も地方的に豊かな島の代表的民謠が內地に勿論、語歌あますところなく實況に乘つて現はれることは實に愉快であり從前にもまして好評を收めることであらう

全世界に散在する同胞の爲演藝を放送

日本放送協會の新計畫

【東京十二日發】日本放送協會では全世界に散在する同胞に故國のニュースを聞かせるため、短波ハ調放送を計畫し、目下各般の調査中であるが、遲くも昭和十年度豫算に計上し、出來れば本年四月より實施の方針である、右短波放送實現の曉は全世界何れの地に在る同胞も故國のニュース、演藝が聞かれることとなる

武道始會

大日本武德會臺灣地方本部では十二日午後一時から臺北市南門町武德殿に於て昭和十年武道始會を擧行、諸形があつて紅白試合を行つたが出場者何れも元氣一杯で極めて盛會であつた

ハワイから米本土に飛ぶ

イヤハート女史

【ホノルル十一日發電通】大西洋橫斷に婦人として一番乘の勇名を馳せたアメリカ飛行家アメリア・イヤハート女史は今度はハワイ、米本土間東太平洋橫斷を試みるべく十一日午後四時四十三分ホノルルを出發單身オークランドに向つた

遭難漁船救助

【基隆電話】十二日午前九時頃基隆郡貢寮庄媽祖港口野柳の手前約十キロの沖合に一發動機船が遭難してゐるのを海岸部落民が發見、基隆水上署より安武警部以下ランチでかけつけ乘組員船長基隆市社寮町九二黃連金ら外七名を救助し船はロープで曳航午前十一時やうやく基隆に歸港した、右は基隆の漁船順發丸と云ひ出漁中機關に故障を生じて漂流してゐたものである

三重役が渡臺

【東京十二日發】昭和肥料會社の臺灣常務、渡邊監查役、日本カーリット伊藤社長は十二日東京出發十三日門司出帆の蓬萊丸で渡臺する右は當安年約二萬噸の硫安賣込りが目的であると

臺銀の增配至難と思ふ

近藤理事語る

蓬萊丸神戸出港

【神戸十二日發本社特電】近藤臺銀理事、後宮信太郎氏、全國高專大會に優勝殿冠を獲得した臺北高商ラグビー選手等は蓬萊丸に乘船した

近藤氏談　荒木理事が米穀委員會に來るので留守役である、臺銀最近の業績は素晴らしいが增配と云ふことは外的關係で至難であらう、發行稅率の引下げは本省でも考慮して異れてゐるから多分實現すると思ふ、金融界の大勢は何低金利の趨勢にあるが、急激なる變化は決してあり得ない

後宮氏談　國保會社の總會が月末にあるためで、序でに二月末の臺展評議會も濟まして來る、東邦產業も既に上棟式を終り、六月には搬入を片付けることになつてゐる、金山の方も御蔭で順調に行つてゐる、良い金山なら幾らでも買ひたいけれど大なるが良いのは少い、島内邊りでは金山ブローカーが多いので大抵は當にならない

宜蘭農林校で盛んな農業祭

【宜蘭電話】宜蘭農林學校の農業祭は十二日午前十時から同校庭で執行、臺北より帝大農林部主事八谷教授來宜、地元から梅谷郡守、樋口街長以下來賓四十餘名列席、宜蘭神社社司の手で嚴肅に祭式を擧行、終つて講堂に於て農作物品評會の授賞式を擧げ、正午より賣店を開き、午後一時からは一般に公開したが、同校生徒の手になる農作物及び加工品多數出品され、街民の參觀多く、夜は六時から公會堂で農業に關する通俗講演會を開き、西崎校長、猪股、獅子堂三教諭、樋口少佐の有益なる講演あり、終つて活動寫眞の映寫を行つたが、蘭陽地方唯一の農產品及び家禽の品評會であるだけ非常な賑はひを呈した、同品評會は十三日も午前八時から午後三時迄一般に公開される

橫山主任歡迎會　臺灣總督府東京出張所主任橫山竹男氏歡迎會は十二日午後六時カフエーモンパリーに開催した、出席者は府內各課長並に縣故者六十餘名に達し非常な盛會だつた

ゆうかり初句會　新年俳句會を十三日（日）正午より市內[illegible]部にて開催、新年兼詠（五句）同好者多數出席を希望する（會費二十錢）

帝展特選組の勝田哲氏來臺

帝展の特選級として新進大家の一人である京都の勝田哲畫伯が先頃來臺した、同氏は故山元春擧氏の高弟で帝展第十回で非常な好評を取つた『天草四郎』や第十二回の『征旅』等何れも特選となり昭和六年に推薦となつた人、人物や花鳥が得意である、同畫伯は遊樂を兼ね全島を見學寫生のため來臺したもので個展等は開かず當分北投の無名庵に滯在する由

吉野丸の代船けふ入港

【基隆電話】十二日入港の豫定だつた吉野丸代船として貨物船紳州丸は郵便物其他を搭載し十三日午前六時入港の筈である

鰺や鯔の大群來る

皮肉な漁業景氣

【基隆電話】島內全般に亙る變則なる天候に依つて北部地方の漁業は全く當て外れとなり、發動機船漁業者は何れも青息である際、十一日より時候外れのむろ鰺、鯔の大群は暖潮に乘つて基隆近海に接近したとの報が傳はるや、八尺門社寮島の各漁業組合員總出で曳き網が行はれ、同日中各々五百圓前後の收益をあげたといふ騷ぎで、天候が皮肉な漁業景氣を見せた、天候が續けば鰺、鯔の大漁は豫想せられつつあつて、基隆吉井光久商店の鰹漁船は多數の鰹餌料を得て本年の初漁を開始するに至つた

二日目の勝負

【東京十二日發】春場所二日目の勝負左の如し

玉の海（押出）出羽ヶ嶽
[illegible]甲（突出）大八洲
磐石（寄切）綾若
土州山（突出）加古川
出羽湊（突出）海光山
駒の里（押切）鏡岩
九州山（寄切）筑波嶺
出羽の花（外掛）大刀若
綾昇（打棄）桂川
大潮（寄倒）富の山
旭川（肩透）吉野岩
大浪（寄出）錦華山
巴潟（押切）和歌島
松前山（吊出）双葉山
高登（寄倒）綾川
新海（內掛）[illegible]
清水川（寄倒）瓊の浦
幡瀨川（大渡）男女川
武藏山（捻り）能代潟
玉錦（突倒）大邱山
打出し午後七時

けふの催し

△鐵道研究會の書初祭　午前六時から鐵道ホテルで
△松榮會弓初會　千歲町松本多喜榮女史宅で
△[illegible]軟式野球大會決勝　午前八時から[illegible]
△[illegible]研究會　午前十時より川端紀州庵にて
△[illegible]

天のふけ

△北部地方　北東の後[illegible]風　曇り一時雨
△[illegible]
△昨日の最低溫度（午前七時）六十一度九分

特別廣告

長男前田清儀病氣中ノ處藥石效ナク拾貳日午前五時死去仕候間生前辱知各位ニ謹告仕候
追而葬儀ハ[illegible]
父　前田松次郎
親戚　前田隆三
同　松本仁行
親族代表　有馬淨澄
友人代表　前田榮喜

父準二儀療養中之處十二日午前零時五分死去致候間此段御通知申上候
追而葬儀ハ[illegible]
男　黑川嘉浩
妻　黑川キクエ
親族代表　大附敏雄
友人代表　馬渡義夫

封切場　芳乃館
水戸黄門
心の金塊
紅の薔薇

爲爭名間役場位置
山頂庄協區委總辭職
外分作三班輪日向各當局陳情

南投郡名間庄役場位置問題。客臘既由朝倉郡守。對山頂派陳情委員。發表仍置舊處。由是山頂庄民頗未能滿足。數次派代表登州。訪問知事。內務部長。地方課長等。種々陳情。去十日午前九時。遂在赤水保甲事務所。開部落民大會。報告經過。並議此後方策。一庄協議會員。區委員總辭職。二大庄赤水。埃子腳。各部落俱選出代表十二名。分作三班。再訪問郡守。俟其經過如何。按再上府。第一班之赤水代表陳其金直送上州知事。外部落氏外十餘名。直出訪問郡守。十二日值第二班之大庄代表訪問。十四日乃第三班之埃子腳代表。出爲訪問成行如何。値得注目云。

保證限度
電求擴張

臺銀保證發行限度擴張問題。一昨年全島實業大會。會市臺北實業會提議。滿場一致可決。陳情總督府。總督府認保證發行必須擴張。努力欲使實現。然據內地所稱。唯引下利率。保所不擴張。臺北商工會以此不達目的。十日會對大藏拓務各要路。發陳情電報如左。臺灣銀行保證發行限度擴張。並發行稅率引下。業爲致意。不勝感謝。現在臺灣金融界實情。以發行限度擴張。爲焦眉之急。今者僅圖發行稅率欲引下。島民深爲失望。夫本島金利。近年雖數次引下。然比內地大相懸殊。此際於發行稅率引下之先。信必斷行保證限度擴張。望於本島金融界特殊事情。望閣下盡力也。

高雄州蕃地
傾斜地面
獎栽胡桃栗

高雄州理蕃課。對州下蕃地傾斜地面。獎勵栽甘栗胡桃等。對拓務局。讓受甘栗種子千五百餘粒。胡桃八百粒。使試栽于旗山郡中心崙。巴沙阿伯埤。潮州郡鵝伊耶斯。大樹林等適地。並計畫將來增植。而同課二神技手。爲指導蕃人播種栽培方法。去十一日起二日間。出差于旗山郡蕃地。顧甘栗爲物。最適于彼等之嗜好。若遇凶作時。後播充食糧。且以蕃人知識。極容易栽培。一面可藉以防止傾斜地土砂流失。又胡桃會。爲製餅高級原料油。樹身得爲兵器及其他諸材料云。

臺中州下產組
總會日程

臺中州下。各產業組合中。定時通常總會。或總代會開催期日。經決定之組合如左。一月十三日張犁。福興。十四日北屯。十五大平。芬園。十六日大里。線西。十七日烏日。十八日霧峰。內埔。鹿谷。鹿港。溪州。十九日西屯。潭子。龍井。竹山。二水。埤頭。彰化建築。二十日南屯。梧棲。社寮。花壇。員林。二十一日大坑。大肚。竹塘。新社。二十二日中寮。清水。田中。石岡。集々。二十三日大甲。買。東勢。德仁公業。魚池。二十四日內麟。社頭。二十五日沙轆。秀水。埔鹽。烏牛欄。二十六日溪仔。大安。外埔。大村。北斗。二十七日坡心。能高郡警。臺中興業。二十七日臺中協贊。豐原。二十八日彰化。信利。二十九日大雅。三十日臺中信用。彰化振興。三十一日彰化同志云。

彰市方委月會

彰化市方面委員月例會。訂本十三日午後七時。開于市役所廳舍。附議同情金募集。窮民救助諸件。

沙鹿庄公館貯水池
位置及管理問題
交涉結果終至破裂

臺中州大甲郡沙鹿庄西勢寮。並公館二部落。地域屬在大肚山上峰。住居約數百。每日飲料水。以豎水池不大。若遇久旱。立見涸渴。須用牛車。遠至豐原郡下神岡。或大雅二庄下搬水。甚覺不便。庄民頻向當局陳情。庄當局亦同感。極力計上豫算。將兩地。各築一大貯水池。伸永遠水源不缺。西勢寮方面。以元貯水池推廣。工事告畢。而公館方面。本擬將貯水池推廣。然爲土地買收問題。不能進行。所有地。該土地買收費。欲在蔡傳氏嗣要更位置。及開墾諸工事。豫算二千三百圓。土地買收費。每甲六百圓。此款由庄民負擔。至於開墾諸工事費。一千七百圓。中市庄負擔千圓。州補助七百圓。事經從前妥協。至十一日。庄民蔡興氏外二名。爲代表至沙鹿警察所。爲此交涉。並締結買收土地契約。比時代表者中。有聲明該池管理。不付與庄當局。欲以該村名義。自行管理。蓋恐將來該部落。獨立庄時。難於手續。以此議論紛々不決。事終至破裂云。

貯銀總會
配當年二分

臺灣貯蓄銀行。日前開取締役會議。協議來二十五日午前十時。欲在同行樓上開第二十六回定時株主總會。提出議案。當日取締役眾山新造任滿改選。監查役一名補缺選舉。本期純益金二萬一千百六十三圓株主配當三千七百圓(年三分)云。

稻江亭仔脚
禁止使用

大稻埕方面本島人。每遇普施或葬式時。有使用亭仔脚或道路之習慣。斯于交通取締上。殊不雅觀。當昭和八年六月十六日。北署有禁止使用亭仔脚及道路。對一般發通達。然爲多年習慣。未能一朝改除。今回因葬式場之稻江會館竣成。以後對太平町。及永樂町大路。嚴禁使用道路及亭仔脚。一面對下奎府町四丁目。建成町。日新町。交通頻繁之處。亦禁止使用。其他大路通。亦決漸禁。業由北署。將情通達于一般云。

皇太子殿下智慧進
與兩內親王殿下續駐葉山

東京十二日電。天皇皇后兩陛下。去九日並幸葉山行宮。皇太子殿下。自御誕生二十三日周歲以來。昨今手足甚健。而智慧亦進。兩陛下。非常欣慰。兩陛下。通常議會前。來二十一日擬還宮城後。皇太子殿下。今冬內孝宮。順宮兩殿下。十二日。決定續駐。宮內省。於兩陛下還幸。仍期警衛周到云。

岡田首相
興津訪園公

東京十二日電。岡田首相訂十三日午後三時。發東京驛赴興津。午後九時。到坐漁莊。十四日午前訪西園寺公。將政府對議會案。並內閣審議會設置。其他現下一般政情。詳細報告同日午後零時三十九分。合發辭岡歸京云。

知事更迭
十四日內發令

東京十日電。關東局司政部長日下辰太氏。轉任臺中州知事。欲拔擢竹下臺中州知事爲關東州長官。林對滿事務局總裁。兒玉拓相及長岡關東局總長之間。大體意見一致。長岡總長。於十四日新京着任後。

米穀調查員
兩氏上京

米穀生產費調查委員會。近將開於東京。臺銀荒木理事。近藤勸業銀行臺北支店長。以調查委員資格受政府招電。十四日將與平塚長官一行同船上京。同行吉田副頭取。亦以總會準備其他要務。二十日以後須上京。故召在京中之近藤理事歸同臺北本店同理事。按十五日基隆入港船著臺也。

鳳山街透大林蒲間
再新開產業道路
高雄市再籌延長至苓雅寮

高雄州鳳山街。透至大林蒲道路。沿線殆無村落。若稱爲地方產業道路。則全無價值。故計畫另新開鑿。自鳳山經五甲。小港至大林。計約四里。以九十兩年繼續事業。工費合計上二萬五千餘圓。皆州費補助。及各關係街庄分擔負擔。初年度分平田組。十年度分金子組。各包辦工事。第一期于去七日興工。該路沿線部落甚多。將來必得發揮機能。又高雄市。爲同道路與苓雅寮連絡。計畫開鑿最短道路完成後。鳳山郡下農作物可藉此道路。搬出于高雄市。裨益地方產業之開發不少云。

北斗郡警官
異動一部分

北斗郡警察課。去九日發表郡下左記職員之異動。二林分室。邱杞柳刑事巡查。命北斗警察課內勤勤務。二林警察所謝其巡查。命刑事巡查命勤務二林分室。王功警察所梁切巡查。命勤務二林警察所。小埔心警察所。謝水心巡查。命勤務王功警察所。北斗直轄。上木原巡查。命勤務小埔心警察所。

漳州水仙花
失收暴騰
臺灣入貨激減

臺灣水仙花。每年皆由漳州方面移入。花之種類甚多。常年大寶價格。正元興非。每二十粒三圓餘。正源興非二圓餘。本年產地失收。時價暴騰。正元興非六圓。正源興非四圓。小寶一顆三十餘錢。盖入貨減少十分六。且關稅加重。臺北方面。每年銷售二萬餘顆。本年輸入極度減少。諒難滿一萬顆。地方則嘉義銷售最多。每年萬餘顆。蓋同地於舊元宵皆有賽水仙之會。各種屈曲高低種法。千變萬化。極有可觀。本年豊泰商店陳逃恒氏。入貨最多云。

屏東十年豫算
急于查定
月末開協議會

屏東市十年度豫算。自客年來。晝夜兼行查定。至十一日。在矢野助役之手略定大綱。十二日提出于市尹處。爲最後之查定。按至來二十日頃。得以決定。右豫算之諸問於協議會。因殿下奉迎事務等關係。似在來三十。三十一兩日。又缺員中協議會員四名。來二十日。將見發表之云。

卌一知事異動
八知事出辭表
十五日決定

東京十二日電。來十五日閣議。且閣議正式決定之地方長官大異動。第一段工作。所謂四十一年組最古參知事六名。後藤內相事前諒解。因十二日上京市村鹿兒島縣知事辭表提出言明。所處勇退組悉已完全諒解。因議決定辭任於是香坂東京。齋藤京都。縣大阪。自根兵庫。千葉。新潟。市村鹿兒島。金澤群馬。武部秋田。八知事均見辭表提出。後藤內相以下內務首腦部。與政府並各方面折衝後。此一兩日中。互三府二十八縣地方長官大異動案。及所伴內務省內。地方廳。警視廳。關東局拓務省各局部長。課長。決定異動。即地方長官。及局長異動十五日閣議決定。部長級至十七、八日頃。合廳全部決定發令云。

大異動總選舉前提
政友會極不安
民政對內相有所干

東京十二日電。此回地方長官大異動。勿論爲總選舉之前提。政民兩黨。關其任命配置。非常關心。政友會。恐此次異動。已遣派之知事。根本淘汰。極度爲不安。一面民政經町田商相。對後藤內相亦有所干。後藤內相。似爲相當考慮。目下誠口不言。然決定異動。若有違民政黨期待。則民政黨。對政府關係。有相當影響云。

本邦年經滿洲
溢外億三千萬

大連十二日電。去八日。高橋藏相。交涉對滿投資統制。各方面喚起注意。即指摘我對滿投資內。年額一億三千萬圓之巨款。逃避中國之事實。即滿洲國現在貿易收支。受取四億九千萬圓。支給五億四千萬圓。又貿易外收支。受取一億二千萬圓。支給二億圓。結局支給超過一億三千萬圓。即日本所接濟。換言之。日本資金一億三千萬圓。年々經滿洲國。逃避外國。仍此放置將來恐受不測之打擊。日滿兩國政府。擬講萬全對策。又逃避資金。山東苦力送金三千五百萬圓。爲最高。即望上海。多額逸出。

大甲郡主開
實際研究
會場在沙鹿

大甲郡當局。爲郡下教化向上。于十三日。主開教育實際化研究會。會場在沙鹿小學校。是日研究事項行事。一、美化作業。二、朝會。三、研究授業。四、學校施設及研究物調查。五、開研究會。六、研究發表。七、中食。八、調查結果報告。九、質疑應答。十、講評。十一、來賓講話。十二、學校長銓衡。十三、舉會。豫定至午後四時閉會。是日出席者。爲郡下各地小公學校教員其他。

豐原郡下
腸疫蔓延
警察嚴行消毒

豐原郡下。自去年秋間以來。腸疫續出。有死者有疹癒者。又有一部秘不報告。即最近因腸病死亡者漸被發見。郡當局。大行恐慌。對各蔓延部落數處行健康調查。一面對各消費市場諸鮮魚及蔬菜類。撒布豫防藥。望一般勿食生物。飲生水也。

基隆宜蘭密輸金塊
逮捕有力共犯者
今後或將波及全島各地

既報基隆。宜蘭兩郡下。金塊密輸出事件。現繼續搜查中。去十一日。探知主犯童棋全。年三十九。潛伏于基隆市內。由刑事總出捕歸。嚴究後。始自白係共犯。主犯林某。經逃走不知去向。當局急通牒全島搜查。凡關該密輸團。全島皆有關係者。故今後搜查範圍。當漸見擴大也。

時評

地方長官大異動。視爲總選舉之前提。政友大不安民政則干之。物極則反。理勢使然。

○

政黨脆弱。苟如所料。則尾崎咢堂老。所評金證實矣。何能盡公黨之使命耶。

○

本邦財利。經滿洲國。逸出海外者。一年凡一億三千萬。防之未能。而英京國債。先見發落。噫。

○

法屬安南。增課茶稅。臺灣茶入口。不免相當打擊。但近年販路宏開。茶戶不須杞憂矣。

彰化市小公
校長會議

彰化市小公學校長會議。于來十四日午前九時。開于快官公學校。附議事項一、本年度各學校教育實際化研究狀況件。一、昭和十年度教育行事。一、國語普及所關件。一、奉迎所關件。一、其他數件。

屏東蕃人工藝
紹介製造所
來月末竣功

屏東市新規計畫。爲期紹介地方工藝品。決定設立蕃地工藝品紹介製作所。自去十日興工至來月末完成。然後開所。其敷地選在蕃星遊。內分製作。陳列兩室。建坪十三坪餘。係木造平家。又竣功時。亞馬灣工藝傳習所。將派蕃人三名下山。製造蕃人人形。及其他。外欲陳列參考品。供一般觀覽也。

法領印度支那起茶稅
臺灣茶亦相當影響

東京十二日電。據駐西貢高尋領事。十二日致外務省情報。法屬印度支那政廳。以十一日。起茶輸入稅。結果日本輸入茶之輸入稅率。百基羅四百佛郎起爲七百七十五佛郎。臺灣輸烏龍茶。包種茶。想有相當影響云。

中國拒絕
記滿洲國郵便
我武官抗議

北平十二日電。中國郵政局。不辨記載「滿洲國」或「新京」之郵便物。或要求改書。事實如此。高橋北平武官。近提對黃郛氏。指摘其有違通郵協定。嚴重抗議云。

竊取銀貨犯人
就縛查究

臺北州七星郡汐止街人葉春福。按去九日午後二時入基隆港之鳳山丸歸臺。

全島油田大調查
五箇年繼續著手
增加技師二名技手五名

殖產局礦業課。十年度新規事業中之一大事業者。爲互全島大規模油田地質調查事業。按以五箇年繼續完(初年度經費六萬九千圓)。往年由殖產局之手。所施行之油田調查主在中南部。且僅著手于露面顯著區域。此次互臺灣全土。對向來所行者。更進一步。如對地下全無油田兆候之臺中州下。亦併爲調查。爲此大事業。礦務課陣容。勿論擴大。關此事業。增員技師三人技手五人。要之由本事業調查結果。處女油田之臺灣全土。油田地質圖。期待早晚完成也。

鳳山烏松庄
籌設產組

鳳山郡烏松庄諸有志。以同庄純爲農村。欲應時勢要求。籌設資的農村產業組合。以資斯業發達。近由陳省女氏。招集諸有志。欲開創立磋商會。並選代表者。向州郡當局。求諒解。此舉一傳。住民皆雀躍表示贊成。

沙鹿農組
畜牛調查

大甲郡沙鹿庄農業組合。爲調查畜牛保健。及整理牛籍。擬自十八日。對管下各部落實施。日程擬定如下。▲十八日。沙鹿一、二、三區。斗抵。犁份。▲十九日斗抵。潭子墘。▲二十一日鹿寮。▲二十二日北勢坑。▲二十三日南勢坑。▲二十四日公館。▲二十五日西勢寮。

十七日抵臺
全國菓子商
臺灣觀光團

新高製菓。爲內地進出十周年記念。由全國菓子商組織四十二名之臺灣視察觀光團。搭十七日抵光之大和丸來臺。巡視島內各地。豫定二十五日離臺云。

宜蘭市場
菜類販賣場
一律改築

宜蘭街役場。鑑及市場蔬菜商場之不統一。自去九日起。乃將諸菜商。並日用食料品商。各移出市場構內廣庭。改築工事。與獸肉。魚類。菜商販賣場。一樣。建築。外觀頗美。按十五日竣工後。再將各店移入于原處販賣云。

事務官側面連絡
官場人自強運動
以懇談會名稱發會

臺灣官場。此六七年來。爲政黨的感情之亂轢。或末梢神經交錯所侵蝕。官場人意氣不舉。督府內一部事務官。自客春欲一掃此不快空氣。鳩首協議。然因根深蒂固。未易妥協至此次再擡頭。以督府事務官側面連絡。以期府政完璧。同時對人事。于事情所許。以成尊重本地之風潮。去十二日午後一時府內事務官全員。在二階食堂。以懇談會名稱。舉發會式。是日中川總督。平塚長官亦臨席。于談笑之中。交換種々意見。以後該懇話會。將至如何發展。大堪注目云。

花蓮港廳
宣傳堆肥
期開發農產

花蓮港廳下農業者。不知利用堆肥。多使用人糞。今回廳農務係鑑及。欲獎勵使用。決定盡力宣傳。並使農家知肥料特效。及農家經濟影響。以期一掃從來慣習。現講究宣傳方法。一面欲實施深耕。兩者並行。以開發農產物云。

瑞芳

信組總會　基隆郡瑞芳信用組合。去十日午前十時起。於庄役場二階會議室。開役員會。決定來十六日午前九時起。於庄役場開第一回通常總代會。欲附議九年度組合財產貸借對照表事業報告書剩餘金處分案承認件。準備金及特別積立金繰通於事業資金。借入金最高限度。組合員貸付最高限度。一組財產處分。監事任期滿了選任。信用評定委員任期滿了選任。其他三件。

鑛業繁盛　北部鑛業地瑞芳庄金瓜石及九分兩鑛山。小粗坑金厚利金鑛擁著大金脈。是瑞芳鑛山好景氣。然者番小粗坑隣地大粗坑。亦再開鑿大規模金鑛。事業既發見大小金脈十餘筋。按二三月頃。欲使包辦人經營。目下正進行工事。

中壢

學發會式　中壢街爲獎勵營農事業必要之智識技能。以養成農業改良中堅人物。同街主開農村青年講習會。其發會式。擬去十日午前十時起。舉於中壢農村國民學校。村上街長開會辭。田中校長敘禮。森田郡守祝辭等。遂續開會。講習員由街內各實行員中選拔優秀者。以二十名。講師田中校長。迫田等兩教諭。原勸業主任。擔技手。課外講演森田郡守上山課長。講習期間至來十三日止四日間云。

開協議會　中壢郡下街庄協議會。十七日楊梅庄。十八日觀音庄。二十一日新屋庄。二十三日平鎮庄。二十四日中壢街。將順次開催。

大甲

信組總會　大甲街大甲信用組合。定來二十三日。欲假原舞臺。開第二十回通常總會。本年理事二名。

圖書週間　大甲街立圖書館。自開設以來效果。頗巴自去十二日起至十七日爲全島圖書週間。當館於此記念其日。備新舊百冊新智識圖書。欲供一般閱覽。

募同情袋　舊年關暦迫。大甲郡大甲街役場投後。向各家庭分配歲末同情袋及宣傳單。求各界寄附金錢。米穀古衣服等。提出於街役場或方面委員聯合事務所。

警衛演習　郡警察當局。李王垠殿下御渡臺。去十一日。舉行警衛演習。是日郡下各地警察。異常緊張。閉警原東勢二郡警官亦來該郡應援云。

失去金錬　同郡清水街西勢。去九日夜。有女往清水座觀劇時。途失去化裝包。內藏有金表鍊一串重二匁餘。

擾雞檢證　大甲街山脚字下山脚人黃王水來及同郡龍井庄新庄子人陳右。子四行擾雞。被告甚多。當局探悉往大屯郡南屯庄方面。發見之。目前由郡警察司法主任。押出被害地檢證。

弃女捉回　沙鹿庄沙鹿吳某之女。年二十一。

沙鹿

協議日程　大甲郡各街庄協議會。定自來十七日起。由監督官臨場。照左記日程。順次開會。十七日大安庄。十八日龍井庄。十九日外埔庄。二十一日梧棲街。二十二日大肚庄。二十三日沙鹿庄。二十四日大甲街。二十五日清水街。

事務開始　既報大甲郡沙鹿庄方面委員助成會設立之無料宿泊所。場所在天公廟室一節。本擬十日舉開所式。嗣改爲來十五日。與同會之評議員辭令交付式。並評議員會。同時並舉。而事務則自十日起開辦。又同會囑託之乞食取締員。爲郭溪波氏。

牛畜掛牌　大甲郡對郡下各地。所有牛畜者。欲全部施行掛牌。牌係亞鉛製。標誌記號即一中字。留沙鹿庄管下。定自十八日起。八日間。欲出向各村落。全部施掛云。

彰化

事務研究　彰化郡々事務第十四回研究會。月十二日午前九時。開于郡二階會議室。附議事項。爲文書合議件(庶務係)。出張內申提止(教育係)。阿片倉庫監守。及長距離電話使用(勸業係)。登廳退廳時間正確(庶務係)。

嘉義

檢事惡少　臺北州海山郡土城庄大字土城人前科一犯劉金生。年二十。素有盜癖。不務正業。流落四處。去六日。潜入嘉義市內。被嘉義南刑事尾行中。十日午後五時。捕之到案。目下取調中也。

豫行演習　李王垠殿下。今回台臨各地視察。十一日午後一時。嘉義市舉行警衛演習云。

協議日程　嘉義郡下。昭和十年度各街庄協議會。其日程如左。▲一月二十三日民雄溪口。▲同二十四日大林中埔。▲同二十五日竹崎番路。▲同二十六日新港小梅。▲同二十八日大埔。

品評授賞　嘉義郡大林庄主催。地肥料產品評會授賞與式。十一日午前十時。在同庄役場會議室舉行。其成績如下。一等江聚。二等黃外二名。三等劉庄外五名。四等江四竿外七名。

臺南

發起人會　臺南州新營郡新營人會發起人會。去十日晚七時半。開於市會議室。白仁勤聯長。致挨辭後。開會。由發起人選定商招股辦法事項。認股截止。限本月二十日。股金繳納。即至月末。議決後散會。

小賣重請　專賣局臺南支局。以煙草小賣指定期。至來二月末滿期。斯業者。須重新申請。本局爲欲及早辦理。期限至二月十日止。過期則不受理。新舊申請者。須經由所轄小賣人組合提出願書云。

人事

▲花蓮港廳長孫氏。令長寐舞君去世。初擬十四日。舉告別式。凡各方面要求改禮拜日。乃變更爲來二十日午後一時半。在北門町自宅擧行云。

詩壇

日月潭雜詠　中華僧慧雲

乘興探奇趁曉晴。經心直入萬重阡。絕危原下從谷過。時有淡風送我行。

萬仞峰頭夕照顏。清潭碧樹圖閒。果然風物非人境。不負聞名渡海來。

櫻花夢（下卷）

第九回　蛇伯悲清